明治三十九年十月一日第三種郵便物認可
中華郵政局特准掛號認為新聞紙類

盛京時報

刊日…中日大祭禮拜日之翌日
大正二年陽七月二十四日
陰六月二十一日

本報價目（每張銅元五枚每月七角 外城郵寄每月八角半 半年四圓八角全年九元）
告白刊例（一行五號字十六字起碼 日者行四角登長期者價從面議）

奉天大西門外　什字街路北
發行人　一宮房次郎
發行所　盛京時報館
電話　日　二二番　中　一八六號

論說

論學法政者之多

向者邊僻省分。民情樸厚。率務正業。而不騖於外誘。以官爲業。而因以爲利之思想。蓋絕無而僅有也。比國體改革以後。則學法政者。人多於鯽。校舍幾爲之不能容焉。夫邊僻之民。向者固亦嘗羨爲官者之顯赫矣。今乃得其門而入。有不踴躍從事者。固亦非人情。但欲藉此以得政法之智識則可。若志在藉此以得官。而因以誇耀里閭。則爲計之左。實無過此。試申說其故可乎。專制政體。改革淨盡。既無復官之虛榮。人民代表。監督官之舉動。又十分周密。則求稍稍沾染。蓋亦不可得。而現各地人民。程度萬有不齊。我縱欲有所作爲。又必時時掣我之肘。且萬不諒及我之苦心也。某聞聽鼓各省者。相聚而言曰。今日做好官難。做貪酷之官。亦正不易。有家可歸。不如歸休。然則前之陷溺其中者。今日猶思自拔。若本爲局外人。則更何苦捆數年有用之光陰。而以飽嘗個中之滋味耶。至求就其他一方面言之。則邊僻省分之所缺者。乃實業人材。而非政法人材。政法人材。求之各省而有餘裕。若實業人材。則各省同付缺如。而邊僻省分。待興之實業。又較之各省爲夥。設不急其所急。而浮慕政法。某恐所得者。亦只隸屬於政法學之普通學說。而按之實用。則窒礙良多焉。人孰不愛其鄉。又孰不願其鄉之發達。而設計之左。乃一至於此。是亦可詫也已。

某試爲之借箸而籌。則學政法。毋甯其學實業。雖均之爲紙上之談。而樸厚之風氣。則斷不至因學實業者之多。而爲之少變焉。且即就學成以後。辦事之成績論。一則因浮騖之心勝。而有窮大失居之歎。一則得寸得尺。學問隨經驗以俱深。而頁日起有功之譽矣。二者相較。其影響於地方者何如。地方或且因是二者之多寡。而判其榮瘁也。嗟乎。軍興之後。實業學校。寥落如晨星。而法政學校。則隨地皆是。學生之比例亦如之。蓋不獨邊僻省分爲然。此實我國人心棄實鶩虛之徵。於國事進行之前途。洵爲莫大障礙。不識何時始能醒此頑夢已。

要件

奉天省議會開會紀事、（續昨）

過第七案政事股審查義縣議參事會請議暫緩丈放伍田以免蹂躪青苗案二讀審查結果不代咨四號趙香圃丈放伍田由西路北路丈起何爲以該兩路、爲試驗場獨若是之偏枯且青苗長起勢必踐踏丈放無多日又須停留不會仍予代咨請其變通辦理或另質問令其緩丈主席無動議以結果付表決贊成結果不代咨者起立多數起立結果通過第八案請願股審查錦縣議參事會請議該縣城廟自治會縱容空盜擾亂錢法案二讀審查結果不代咨主席付表決贊成結果者起立多數起立結果通過第九案財政股審查宮至章等請議曠缺官兵隨缺伍田三成五厘地價撥充城立高等小學校經費案二讀五十五號楊顯青報告審查不代咨結果主席無動議即付表決贊成結果者起立多數起立結果通過第十案法律懲罰兩股審查昌圖縣第九鄉議事會同江口商務會請議縣知事程道元營私舞弊劣跡多端案二讀審查結果不代咨主席付表決贊成審查結果者起立多數起立結果通過第十一案請願股代表李盛新等請議特設省會議員專額案二讀審查結果代咨國會主席付表決贊成特結果代咨者起立多數起立結果通過第十二案政事股審查鐵嶺縣教育會請議教育司摧殘鐵嶺當選勸學員長不正式委任案二讀審查結果代咨十三號高步孔該縣爲舉勸學員長分立兩黨現正在爭執之間前由教育司令董春魁暫行代理候風波平靖再由該縣呈請任命辦法本甚妥善今本會若遽予代咨請正式委任必又激起風潮直是郛同搗亂本席不贊成結果十七號齊大昌請議書並未將此事之原委叙明其意即在使本會朦朧通過查該縣前舉之勸學員長不合資格是以未曾委任旋因互相控訴李輔仁辭職委董某代理係維持現狀之意尙又有多人來會請議本會如予代咨該縣學界之搗亂終無止期二十八號曾憲文本席請問齊君所謂前舉之勸學員長資格不合據某項章程而言十七號齊大昌前諮議局會議有此項章程二十八號曾憲文諮議局並無此項章程齊君所說大約係臨時省議會議決選舉縣視學之章程教育司即爲此項章程所慣故有此失至以前教育會議決選舉勸學員長三年有成績者即可當選董某正與此章相合三十一號梁維新舊日章程曾規定每縣當舉三人由教育司照此任教育司酌擇委章程委任次多數之李輔仁本無不合乃該堅不認可現李君已辭委董君代理亦未始非曲全其意又必欲強教育司即行正式委任縱本會代咨允准該縣風潮亦難平靖莫若不予代咨使之和平解決之爲愈也二十八號曾憲文列舉三人與教育司擇委係前清由地方官保薦之章程及去年改爲選舉祇以得票多數爲算即鐵嶺縣選舉請委任之際亦祇擇一次多數之李君委任與新章不合到董春魁一人乃教育司於文後結單上現已自知其失惟一時難於反口耳但鐵嶺學務事繁任重半年來無長人辦理日就廢弛現值暑假在邇虧欵甚鉅再事敷衍下半年大有瓦解之慮故應由本會代咨令其從速解決免致貽悞要政主席付表決贊成結果代咨者投白簽三十九人三案請願股審查鎮安縣議參事會請議革除莊頭名目將所有冒領之地王公地產一律照隨缺伍田例丈放案二讀審查結果不代咨主席付表決贊成審查結果者起立多數起立結果通過第十四案財政股審查交議勸加價案二讀公議此案暫從緩議主席諮詢事件蒙古特派員王君格忱函請擬分三班常川駐會是否可行四十六號吳君玉麟常川駐會本會係內部自訂之事特派員亦可以自行訂定三十二號袁金鎧既無公費之問題開會時該員等如爲不走亦無人催促其行公議由議長咨覆隨便去留議員劉卿情因母病請假是否尙扣公費公議不扣五十三號劉會澤常駐議員如不到會有何辦法不到會者照正會例扣公費二十六號秦玉璞每月七日例假中間應隔斷不得將二月者并作一次請五十五號楊顯青贊成繼續請假十七號齊大昌贊成繼續二十七號李友蘭中間應斷開以便開隔時會二十二號袁金鎧常駐議員原章並未規定本會後自訂此條其法本極完善一便於開會一便於扶助議長爲日無多並無甚困難之處每月有七日例假係爲萬不得已時之預備不應併作一處故甚贖惰其職且應易定職權以免無事可作擬本席意所來之請議尙可隨時代咨三十五號蕭露思應每星期開協會兩次不到者扣費二十七號李友蘭委員會職權早已指定無代咨請議書之條十二號王克此係修改章程務須審慎公議應仍照本會規則辦理三十二號袁金鎧協會內部章程可以依常駐委員會成立之後自行訂定此刻祇好規定每日扣公費若干每月須請假幾日二十七號李友蘭贊成公議適用舊章至每週開會几次協會由常駐委員會自訂之二十三號李學詩委員會純通常會及臨時會責任爲輕何以一律扣公費主席付表決贊成適用舊章者起立多數起立依食如何辦法亦應研究公議隨議員自便不必限制主席今日二讀勢應省界三讀衆贊成報告由會

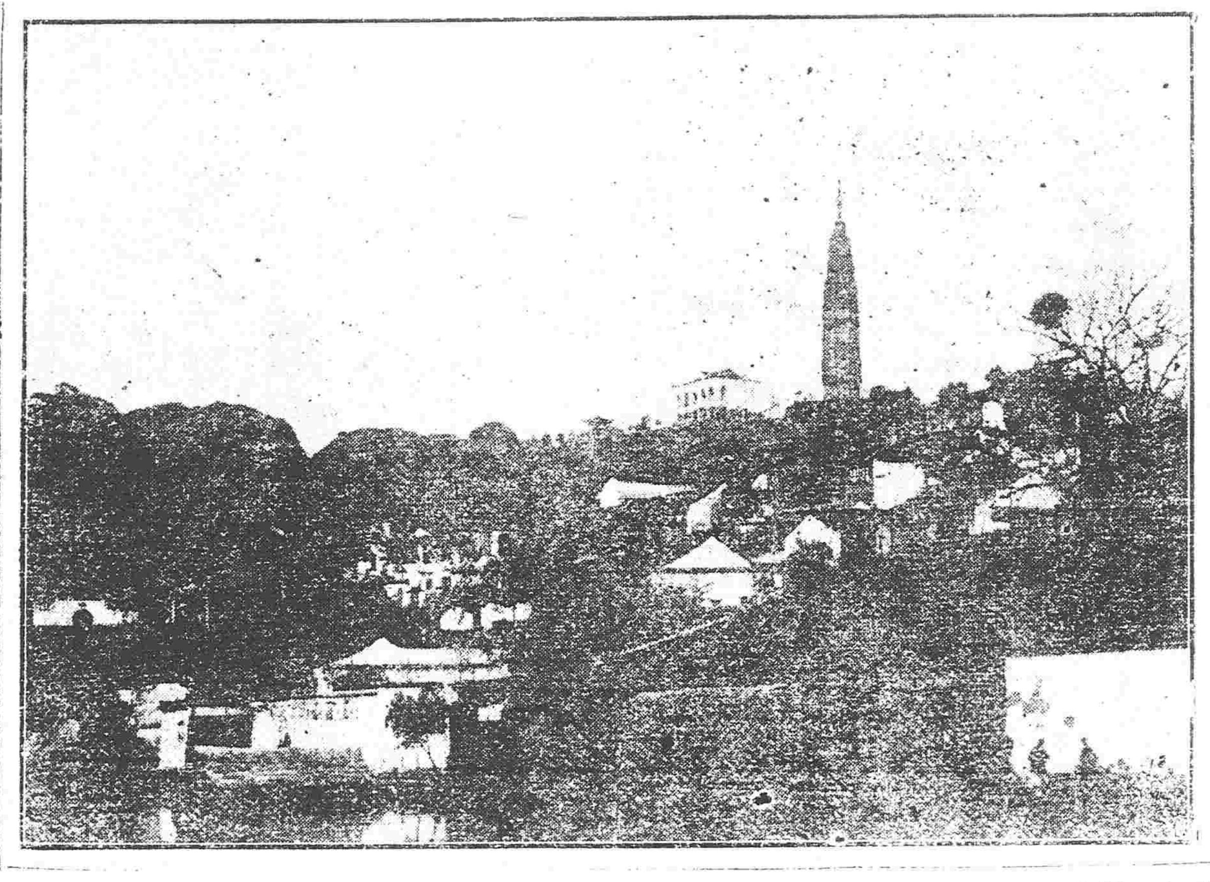

西湖二十景（三）寶石山

文苑

消夏趣談

平一教

平三教者。在前清時代。爲一種秘密之宗教。其始祖爲周太谷。太谷傳李平三。同光時。蜀人朝貫多有係其門徒者。蜀人信從尤衆。其宗旨極秘。非其徒黨。莫能知之。嘗聞人言。竊見太谷遺書於其再傳弟子某家。其書以黃綾封裏。藏守極密。竊啟視之。乃周易一部。皆經太谷刪改塗抹者。近世言人種學者。謂人之始祖爲瑚孫。太谷謂人之始祖爲豕。引易象豕字從豕。家字亦從豕爲證。又謂論語子曰二字。亦有意義。子爲了一。曰爲包一。其學說之奇異如此。

童子口才

某童與牛姓童子同學。一日遇諸途。某問曰。牛何之。牛怒。舉手擊之。某曰。熊掌亦我所欲也。聞者皆爲捧腹。

功同良將

或有嘲醫生詩曰。如今也要學新法。扳倒藥王敬瘟神。又某某服醫生藥而死。其友製匾一方。贈醫生。將世俗所用功同良相之相字。改爲將字。言其善殺人也。醫生見之。亦無如之何也矣。

前清官場之頭部

前清官場。卑鄙齷齪。見上司動輒叩頭。即平時亦不敢仰視。生理學家某。固善滑稽者也。一日或難之曰。子研究生理有年矣。能察官吏之頭部。曷故而叩頭乎。某曰。曾以愛克斯電光察之矣。見有無數金銀。塡塞於腦中。由是全身重量。咸集於頭。故受地心之吸力較易矣。

戲台聯語

余幼時在某地見戲台上懸有一聯云。虛弄干戈原是戲。又加裝點便成文。用拆字法。誠巧不可堦。

夫伯父兄

某人代人之妻作書。稱夫曰伯。或詰之。某曰詩云伯也執殳。伯非指夫而言。至晚清時平等自由之說盛行。相傳有某留學生作家書。稱其父曰仁兄。聞者咸爲捧腹。若以此例彼。則彼亦不足奇矣。

火險告白

左者敝行經理火險已有年矣因今推廣交易起見敢添承保市貨、房產、家私衣箱、綢緞貨物、等件凡遇不測立即照章賠償毫無延悞如蒙紳商賜顧者請移玉敝行面議可也至於保險價列於左

保頭等平房 每壹千元 八元
保二等平房 每壹千元 十元
保三等平房 每壹千元 十三元
保頭等房內存貨 每壹千元 十二元
保二等房內存貨 每壹千元 二十元
保三等房內存貨 每壹千元 二十五元

代理 明治火險公司
代理 日本火險公司
代理 共同火險公司
代理 東京火險公司

三井洋行　奉天大西關
電話 中國一一五五號 日本二一二號 日本三一五號

往上海定期廣船輪告

西京丸　七月廿六日（陰六月廿三日）
博愛丸　七月二十四日（陰六月廿一日）

頭等票日金四十圓（一去）日金六十四圓（來往）
二等票日金二十五圓　同　四十圓
三等票日金十圓
本事務所及在營口遼陽奉天鐵嶺長春各站均可發買聯絡船車票
兩輪船現均新造有無線電信以期迅速備極乘客之便利

大連開 每禮拜四 每禮拜六
上海到 每禮拜六 每禮拜一
上海開 每禮拜一 每禮拜三
大連到 每禮拜三 每禮拜五

南滿州鐵道株式會社
大連埠頭事務所

日本郵船會社瀛船廣告　由大連埠頭起

相模丸　七月廿一日（陰六月十八日）正午開　往太沽營口
相橫丸　七月卅一日（陰六月廿八日）正午開　往門司神戶橫濱

日本郵船會社代理店　三井洋行大連支店　電話（三一〇〇）（四六〇〇）
乘船票由本出張所自買如有乘客請至本所購買

怡生輪船開往上海日期

本輪准期開往上海風雨無阻輪內裝修清潔上下房艙舖設幽雅官商女眷搭乘異常穩妥茶水清暢殺饌豐盛茶房人等侍奉周到望　貴客早降營口坐今已按期每逢星六在營口開船往上海

陰歷	陰歷
五月十七中午開	六月初二中午開
六月十六中午開	七月初一中午開
七月十五中午開	七月廿九中午開
八月十三上午開	八月廿七上午開
九月十二上午開	九月廿六上午開
十月十一上午開	十月廿五上午開

怡和行
怡生輪船賬房王啓

橫濱正金銀行奉天支店

奉天城內四平街　電話十二番

資本金四千八百萬圓
公積金一千八百二十萬圓

總店 橫濱
支店 神戶 東京 長崎 大阪 倫敦 里昂 紐育 桑港 孟買 布哇 喀達 喀嚫 香港 上海 長春 安東 北京 大連 旅順 營口 遼陽 鐵嶺 漢口 天津

命令

●臨時大總統命令（七月十八日）

張勳特授以勳二位此令

（七月二十日）

任命王志昂爲山西財政司長此令

領參謀總長事黎元洪呈請任命劉德權爲黑龍江都督府參謀長 張穎爲西川都督府參謀長應照准此令

代理國務總理段祺瑞呈稱據陝西都督兼署民政長張鳳翽呈據陝西觀察使寇鴻恩呈請任命樊鼎樞爲秘書張鑄爲內務科科長惠景吾爲財政科科長景凌霄爲教育科科長孫齊賢爲實業科科長應照准此令

任命巴林貝勒色丹那木札勒旺寶帮辦昭烏達盟盟務此令

北京專電

●張軍窮追被截

交通部接到徐州電云 張勳率所部乘勝尾擊反陷伏中爲敵軍截斷後路大有進退維谷之勢現下向中央請求急派援軍

●長江艦隊加入南軍消息

政府接到滬電云長江艦隊十隻一併投誠南軍聞就中四隻係巡洋艦

●蒙匪佔據大王廟

蒙軍受宗社黨蠱惑大舉南犯急襲官軍聞刻已佔據大王廟

●粵閩軍隊開赴上海預告

據南方消息云粵軍二旅閩軍四標爲援助南軍起見擬於日內登輪進發當由兵輪三隻翊衛駛赴上海

●擬佔岳州計畫

南軍在湖南訂雇小輪十四隻自十八日起陸續運兵由長沙赴岳州此蓋係擬佔據岳州天險藉以牽制鄂軍云

●大總統痛哭流涕之宣言

袁總統於二十二日頒布命令洋洋數千言以陳所以實行改革之爲急圖略謂用人係政治大本然至國務員之任用則係革命首領之所推舉諸多掣肘並無自由選拔之權地方之事亦概與之相同以故民軍分治迄未能實行深爲遺憾今國家危急非如是手段之所能匡救乃斷然舉用天下人才去舊就新以資貢獻本總統年近六十衰病並侵何有所求惟不忍五千年神明祖國之陸沈耳本總統一息尚存誓不將國家委諸暴徒手中云

●保護僑民之命令

袁總統又發表左開命令大致謂

一、暴徒濫行宣告獨立本總統依據國家統治權有用兵力鎮攝變亂之責

二、官軍各司令官對於各國僑商及教士務須切實保護若有損害政府當負賠償之責

三、無論中外民人若有與叛徒訂結契約者政府斷不承認

聞刻已據情通告駐京各國公使

●北京戒嚴

二十二日北京佈令以趙秉鈞爲衛戍司令官陸建章爲副司令官

●南軍與張軍之衝突

南軍現在山東省界沿運河與張勳軍交戰援軍北軍四百刻已由兗州（電碼不確）抵境戰耗區區未悉勝敗

上海專電

●沿津浦線利國站之衝突

十七日南軍第三第八兩混成旅在津浦鐵路利國站附近交戰勝敗迄未明據另電云南軍護勝佔取韓莊

●北軍堅守江南機器局

江南機器局和平引渡一節查係不確駐守該局之北軍約計千五百仍在該局內嚴密守衛該軍司令丁汝成拒絕南軍引渡之要求頑强不屈對于海軍提督李鼎新電請袁總統撤去駐滬北軍異常憤怒將李提督拘禁于軍艦內並派陸兵入艦拘束海軍之自由又在機器局壁上安設大砲及機關砲以備南軍又聞袁總統日前電致該軍謂死守該局五三日之久則當給賞欵五十万金該軍因之決意死守並購備煤油一百餘匣旋當万一不能防守時將該局付之一炬

●南軍亦已預備攻擊矣

鎮江蘇州等處南軍陸續來滬在機器局附近駐止者已達五千現在機器局引渡問題談判決裂業已安排大砲多尊預備攻擊

●派警保護各銀行

二十一日上海商民陸續赴交通銀行中國銀行及其餘支那銀行提票取銀租界工部局特加派洋警多人保護各銀行

●九江附近之攻擊

傳聞北軍於二十一日在九江附近之小勝里攻擊南軍

東京專電

●徐州方面北軍勝利報告

據外務省公電云支那北軍總司令報告吾軍於十九日擊退南軍佔據利國站一帶現正在向龍泉進軍之際此役叛軍首領黎某陣亡

●段總司令抵九江後之佈置

據九江來電云北軍總司令段芝貴在九江上游某處開設總司令部並令軍隊由馬頭登陸

●蕪湖軍隊譁變

據某處接蕪湖來電蕪湖軍隊忽然譁亂擊斃韓旅長及某軍官二名宣言獨立該叛兵二百攻襲官署掠劫一空

●英輪亦被南軍槍擊

撤九江電云英輪安慶號在馬頭砲台附近被南軍槍擊船員華人一名因之被傷

●楚同艦炮攻湖口炮台

又電云十九日支那軍艦楚同向湖口砲臺開礮數次砲台南軍亦開炮應戰然彼此殆各不蒙損害

●汴軍南下赴潯

據漢口來電河南軍陸續南下道經漢口前往九江

●派艦赴華

日政府以贛亂勃發影響所及當不可預測除現派第三艦隊保護租界外另擬派軍艦須磨千代田兩號又調該艦四隻駐在沿江各埠以便保護僑民而防疎虞

●協議應付支那問題政策

關係支那問題之各團體於二十二日特開委員會互相聯絡當經議決訂於二十八日開聯合大會協議應付政策

●柴旅長奉命赴華調查

日陸軍重砲兵第一旅團長柴五郎奉政府命擬於日內前赴南省各地調查南北戰況云

外電一束

●土耳其佔據阿德里亞諾堡

據蘇皆亞來電土耳其佔據阿德里亞諾堡旋被勃軍襲擊小戰之後復又恢復

要件

參議院開會紀事

七月十八日上午八點鐘參議院振鈴開會副議長王正廷主席議員出席者寥寥經議長宣告延長時間二次至九點半鐘人數仍不足議長遂宣告休息至九點半鐘始足法定人數議長乃宣告開會并云今日所應諮詢者乃係關于參議院議員選舉法第十六條所規定之分班抽簽法現在卽請諸君討論如何分班如何抽簽方法朱兆莘云國會組織法六條三分一第一班第二班皆八十四人爲三班一百零六人參議院選舉十六條第一班第二班皆九十一人九十二爲三班以本員意見此項規定甚是活動不必另行解釋楊增炳云蒙古當選出二十七現到院者二十四人西藏當選出八人現到院者六人本員意思俟到院後再行抽簽陳銘鑑云抽簽方法當定規則非寥寥數語即能得完滿結果可由議長指定幾人定出規則然後有所標準再爲討論湯漪云本員以爲此項解釋無討論之必要王家襄云本員以爲抽簽方法分爲二種一抽名一抽班次由本部指定二三人本部人檢查之他部人抽簽之互相討論無結果朱兆莘提議討論終局議長遂宣告討論終局議長云前日當兩潤提議憲法起草當規定期限因前日議院法未能規定故未提議今日提出請大家討論苗兩潤云憲法甚爲重要當然規定或一月或二月由本院現行規定後再交衆議院同意以爲督促迅速進行陳銘鑑云前日衆議院表決有憲法委員會時不到大會本院猶未規定將來本院是否規定尙未確定本員意見有憲法委員會如到大會當然期長若不到大會可以期短不能預先規定期限朱兆莘云出席與不出席另一問題俟期限規定後再討論是否出席解樹强云本員甚是贊成朱君之說不過有一先決問題蓋若欲定委員會起草之期限則應先解決憲法起草委員會是否到大會出席若可以不到大會出席則期限即可定短期必須到大會出席則期限必須定長期比如先定一月之期限既須出席委員會而又須出席大會則一定不能成所以本席主張先將出席與否之問題決定金兆棪云本席以爲先將出席與否之問題決定然後再定期限若現在遽規定期限而大會及委員會又須出席實在不易做到朱兆莘云本席以爲衆議院既經表決不出席則本院亦可準其不出席湯漪云本席以爲期限一層可以由委員會自行規定爲妥無須大會預爲規定劉映奎云不規定期限則已若必欲規定期限則必宜由大會規定萬不能由委員會自定且既由委員會自定又何必報告于大會也陳銘鑑云本席以爲出席與否一層先應解決若既出席大會又出席委員會現在實恐無精神本席以爲應先表決出席與否之問題議長云現在表決請贊成憲法起草委員可以不出席者擊手擊手者多數議長云現在應討論期限一層應由大會規定抑由委員會自定王家襄云本席以爲可由本院規定規定之後再行通知衆議院要求同意議長云現在表決請贊成期限由大會規定者起立起立者多數議長云現在應規定以若干日爲限朱兆莘云本席以爲自委員長選出之日起以四十五日爲限議長付表決贊成者多數議長云現在尙有諮詢者案議事細則中有若干條文宜移置于院法內者蔣曾燠云此事可由審查會自定勿須諮詢全院乘贊成議長遂宣告散會時十一點十分鐘

奉天 藤田洋行支店 電話二一一四

開設在鐘樓南太街路

擬定本月二十六日開市至八月初三日

敬啟者蒙縉士紳商軍學各界貴婦人等移玉至本行買貨洋三元特贈彩票一張共計五千張頭彩以下各彩該百張應得品物特金表三個寶石金手戒子二十個戲匣子二個銀表等物價值從二百元至二十元之譜該彩以下各小彩到五千張皆有彩由本行[illegible]

各園戲

陰曆六月廿一

園茶樓一 本園聘請平康

演 麻子洪 陳雙喜 松春恒 劉義有 車星山 小福仙 月明珠

十道臣 連陞 鳳鳴關 覇王庄 哭靈 殺狗 洪羊洞

演 麻子紅 車星山 金月寶 金月樓 鴻雁卿 小寶義 喜來鳳

五雷陣 三進士 （獅子樓） 梵王宮 白水灘 天門

天桂茶 本園聘請大有

演 鄧勝寶 十二紅 靳秀山 唐永長 小桂英 小菊芬 金玉仙

殺家 五台山 黃金台 審七諧 雙官誥 赶李府 戲叔

演 鄧勝寶 靳秀山 周善祥 小菊芬 王洪林 金玉仙 盧月鈴

大對官 大回朝 太平界 遊關 殺子 天河配

民國要聞

●國會前途可危

十八日爲衆議院開會之期往常延會至二時必可開議是日延至三次振鈴不休到場者僅二百三十四人當時即有議員諸輔成發言請議長將簽到簿查檢王源瀚謂請往休息室知照但到場者終不足法定人數至三時無可再延祗可散會而進步黨休息室中有李某等數議員到院而不出席徘徊於休息室中觀望不前不知何意竊思方今內憂外患正在劇烈之際危如纍卵全恃國會解決爲挽救民國前途維持現象詎料竟有不顧大局逢迎政府之輩希圖破壞國會實屬昧盡天良殊負人民之受托我爲國會哭我爲民國哭

●政府對於贛事之設備

自贛事發生以來政府無日不在籌畫中茲探得所設備之種種事項錄之於左

一總糧台之設立　政府開往贛省北軍約有兩萬餘人一切軍需支給全仗鄂省地面取辦近因武漢人心不定恐致缺乏貽誤前敵軍需擬於漢口設立總糧台厚儲餉糧以供應用、

二所墊款之提供　前星期間政府與資本團訂妥墊款一千萬僅付三百萬兩其餘尚未交清茲聞政府與資本團磋商請其一次交出以供贛省用兵之費聞資本團現尚觀望未有決定之回復云

又得政府確息已於昨日飭中國銀行提出三十二萬元撥交黎副總統接收專作北軍軍餉之用云

三防堵皖軍北上之調度　政府因皖省有宣告獨立之電恐該省軍隊或從陸路北來張勳一軍已調往津浦車站皖北一帶其爲空虛聞擬飭江淮檢察使蔣雁行分兵防堵云

●國務員之辭職忙

彈劾案發生後國務院屢經會議多有贊成事前辭職者茲聞許世英梁士詒朱啓鈐日前同上辭職書總統閱後對於許世英之呈批駁不准梁朱二人之呈現在尚未批發云

●趙秉鈞爲步軍統領之由來

趙秉鈞爲宋案之重要嫌疑犯經滬廳迭次票傳抗不到案現見輿論攻擊益甚彈劾案又將提出袁總統不得已免其本官又恐趙免職後滬廳票傳益急終須赴滬一行因任命爲步軍統領兼辦巡警事宜一可示趙與宋案毫無關係一可借此抗傳惟聞國會議員以步軍統領衙門非法定機關共和國家更無存在之必要且趙既爲宋案重要嫌疑犯自應免官之後赴滬備質聞日內擬提出此項質問書云

●馮華甫南下日期

津門消息直督馮華甫已訂於二十四日起程南下陸軍第四鎭亦奉命南征第八旅何旅長豐林現準備南下其第十五六兩團及機關鎗炮隊均分別開往江西安徽徐州浦口等處進勦

●未來之直隸都督

總統因南中亂耗日急亂黨已在江甯安徽各方面著手進行津浦鐵路關係緊要故以馮國璋爲該路總司令不日即出發所遺民政長一席已經以劉若曾署理惟直隸都督一席扼守北洋險要非有威信素著之員不足以資鎭攝近日總統偏求諸北方宿將革命偉人中一時實難其選殊屬大費躊躇據外間消息謂於日內電召綏遠城將軍張紹曾來京其中原因如何雖未探悉但據個中人言多謂張將軍富於軍事上智識自去年迄今在北邊要塞防禦蒙匪計畫詳明威望播于遐邇以之署理直隸都督較他人爲可靠此次被召來京蓋即簡放直督之先聲云

●北軍獲勝情形

▲兗州張上將來電　萬急大總統鈞鑒巧電敬悉頃得韓莊前敵張統領文生等電稱我軍頃將敵人攻退利國驛已爲我有得獲子彈四十餘箱水壺背包各百餘件擒殺無算冷司令亦爲我軍擊斃等語查我軍迭獲勝利徐州本可一鼓而下祗因子彈缺乏至阻進攻今乃輒獲敵軍大批子彈合我槍用是天助成功已飭乘勝安速追勦俟克後自當遵諭加意防守以副藎懷勳巧眞印

▲致兗州張上將　兗州張上將元密奉　大總統令巧電悉該軍南指勢如破竹茲復擊斃匪軍冷司令奪獲子彈等無算洵堪額手已經任命該上將爲江北鎭撫使即率大隊陸續進行所有收復地方由鎭撫使慎擇良吏進退文武各官應收地丁錢糧派員提解暫佐軍用其沿途鐵路已飭部速派工匠前往接修等因特達陸軍部皓印

●共和黨維持贛事之辦法

共和黨贛鄂兩省國會議員張伯烈等因北軍與贛軍起釁恐戰禍蔓延糜爛大局特定於十八日在安慶館開維持會探其開會結果當舉定賀君贊元程君江灝等四人爲代表見袁總統請飭北軍停止進攻並舉起草員致電前贛督李烈鈞亦請其停戰以爲維持目前之計至於善後辦法擬一面邀請江蘇安徽宣告獨立各省之國會議員同出維持一面派人分赴上海武昌九江等處偵查各方面情形然後再着手提議云

●江西宣告獨立彙誌（續）

▲南昌來電二　火急參衆兩院各省都督省議會各軍長各師長各報館均鑒袁世凱蓄意破壞率兵禍贛我贛爲保障共和聲罪致討袁氏罪惡貫盈神人共憤親離衆叛軍無鬥志昨日瑞昌報稱袁軍大敗我軍連戰連勝士氣百倍滅此朝食匪難事矣將此告捷共和萬歲江西都督歐陽武討袁軍司令李烈鈞寒

▲安慶宣告獨立　贛事發生後南京即有獨立耗現安慶又於十六日宣告獨立其來電云參議院衆議院各省都督民政長省議會幷轉各政黨各報館均鑒自政府成立以來羣小雜進百政皆廢袁世凱躬爲總統不推誠信專事陰賊政府如此國將何賴自潯岸發起皖軍商學界異常憤激多森等上固國本下順輿情用特宣布皖省獨立自茲以往袁世凱在職一日皖省人民誓不承認特此佈聞安徽民政長兼都督孫多森第一師師長胡萬泰叩練

▲譚延闓來電　萬火急大總統國務院參衆兩院武昌黎副總統各省都督民政長轉護軍使各將軍都統各報館均鑒頃總統蔡元電飭護軍使蔡電均悉頃省潯軍生變電告紛馳風聲所傳謠諑蠭起暗潮日劇險象環生究厥原因胥由意見杞人之愚未敢默息貢瀝悃忱用相奔告溯自昌武起義全國響應旬日之間易專制爲共和並五族而混一實賴諸先義烈犧牲構造各方將吏戰力一心用集大勳克承新命震今鑠古尙冊流光然在和議未成以前大總統決心救困猶不欲張皇兵力相與委曲求全定國是於敦盤出生民於鋒鏑其幹旋苦心實薄海所欽仰兩年以來政體雖已變更國本迄未鞏固士民失業庶政未修列強窺視防不勝防蒙藏沸騰日甚一日當此之時及合同德同心群策群力乘四境又安之會爲十年生聚之謀猶恐禍至無日時不我與無由起圻疆之沴痾復已傷之元氣若邦域之內先啓猜疑意氣之爭激成變故不惜舉數千年締造之邦基四萬萬共安之幸福竭納於漩渦以求快於一逞則瓜分豆剖豈待異時魚爛肉亡何堪設想夫以家人而交鬨於蕭牆之下不待判勝負而其家已傾舟人而誼呶於駭浪之中不待明是非而其舟已覆然筭太急抱蔓空歸謂可獨存甯能有幸而況兵凶戰危之事自昔分爲不祥民窮財盡之餘詎忍罹於浩劫伏望大總統開誠布公與民休息副總統十省都督排難解紛各抒讜論以維大局毋使潯陽一隅逼爲全國糜爛之起點黃帝在上之靈實式鑒之臨電涕竭急無擇言伏乞垂察無任悚待譚延闓寒

▲張鳴岐秘密南下　袁總統以贛事發生據外間所傳岑西林亦爲其中有關係之人昨特派張鳴岐秘密南下與岑接洽藉以疏通意見聞張昨已乘京漢晚車南下云

▲電飭防護黃河橋　九江之事政府初尙不以爲意及昨接歐陽武通電當電飭黎副總統指授機宜並電汴督速於京漢鐵路南段加兵防護並派兵船巡守黃河橋云

●官軍已至浦口矣

津浦鐵路韓莊以南均被南軍折毀故張勳南下之兵不能前進日前十六號冷遹乘官軍未集前來襲擊張軍幸靳雲鶚所統之第五師忽然來援冷軍未能得手現據昨晚消息張勳以前被南軍襲擊致敗衂引爲深恥遂於徐州地方督率士卒奮勇進攻鏖戰數時大獲勝利冷遹逃去不知下落張軍現在已至浦口矣

●陸總長再辭職

外交總長陸子興前經辭職嗣以大總統再三慰留暫作罷論聞前日又上書固辭情詞極以懇切但總統仍未批准大約爲外交緊急一時尙難物色美才或仍須堅留也

●南京軍隊之情形

路透公司消息云曾見南京軍隊極爲踴躍載運軍兵馬匹及機關砲等渡長江至浦口開來上海火車華人搭客極爲擁擠在上海地方人心對於南軍隊不甚留意軍艦隊之態度亦關緊要其忠於政府與否似有可疑

●正陽關鼙鼓動地

南軍在山東江蘇安徽之交實係由計設策希圖進取惟官軍防禦有方殊難如意據昨日消息正陽關確被亂黨攻擊並聞有疏虞之說究竟可靠與否俟容詳細探明再用續誌

●第二軍之內容

陸軍部現以禁衛軍全鎭及第四鎭兩師編配第二軍遇日編製一切極形忙碌聞已就緒不日當可出發

●牯嶺關洋人之調停休戰

（上海電）有一洋人於本月十五號由九江前來上海告知路透公司云當時江西軍隊曾往擊退多數軍兵逾越牯嶺山隘逃逸該關隘現由洋兵守衛牯嶺糧食所積無多而苦力却不下山採買務須洋人同行故有一洋人保護同往後被槍擊受傷肩部不得已退回故調停休戰三日使洋人等足備糧食或脫離牯嶺云

●六千元歲俸將議減

參議院議決議員歲給六千元一案經各界暨各省議會極力反對現有議員提出減成支給定于二十一日開常會時付衆表決

●黃鉞自立爲湘督

湖南有宣布獨立舉黃鉞爲都督之說

▲行政公署批示

批　示

新民縣相氏屯民人王子仝等呈批據呈該村無主之產其中並無轇轕仍請作主收回以充學校經費等情查定章出典地畝以二十年爲限逾限不贖即准典主稅契過割以清糾葛並經前度支司歷辦在案該民人前今呈內均經此項無主之產一百餘年無人首找李慶春耕種多年又先後典賣於哈興阿名下業已稅契過割等情是此照與地逾限定章已無抑贖之理乃該民人等一再要求作主取銷哈姓戶管撥地歸公由該會繳回李姓買價由李慶春激同哈姓與價假此辦法必致轇轕滋糾葛將無已時該民人但據一方面情形持度所稱並無轇轕之處殊不足信所請斷難率准仰仍遵照前批勿庸多瀆切切此批

記者俱樂部

▲南北亂事之起在南方以爲政治之不良在北方以爲亂民之暴究其極則不諒專之執命使之吾人百思而不得其解

▲今之言袁者曰假共和之私眞假共和其專制抑若袁獨帝制自爲者也然袁果何如

▲今之言黃者曰匪不得攫取政治權假暴民以逞其恣睢是黃乃亡國之罪人也然黃果何如

▲吾人就二人往之情形以論之袁之政治未始無可議之點黃之狂悖未始非他人之挾制

▲夫然則袁與黃均有罪矣舉國中大多數之國民吾知其必曰推倒並清吾人以爲庶幾可享共和之幸福也不圖共和之結果如斯斯牛馬奴隸轉瞬間矣嗚呼吾亦何言　（天聲）

▲問議員近日如何情形曰青草池塘處處蛙

▲問近日文豪如何宜染曰多買胭脂畫牡丹

▲問當今新人物如何才幹曰短笛無腔信口吹

▲問二次革命是何心理曰吹皺一池春水

▲問現在黨人有無團結力曰黃金不多交不深

▲問袁黨有何方法曰以手拊膺長嘆息

▲上將中將少將說是盡能知兵我不信

▲革命鉅子說是不獻牛皮我不信

▲妓女說不愛小白臉我不信

▲包箱看戲說不捧坤角我不信

▲文豪說我不幕做劇我不信

▲議員說我是國民代表我不信　（劍）

▲人說南北不和眞可憂我眞袁黃不和比南北不和尤可憂

▲人說國家信仰眞傷心我看被人瓜分比信仰尤傷心

▲人說省會眞紛亂我看國會比省會尤搗亂

▲人說胡匪眞可惡我看蒙古比胡匪尤可惡

▲人說快到正式選舉期眞可喜我看選舉好人尤可喜

▲人說律師能發財我看法官比律師尤能發財

▲人說某席推事徇私情眞可恨我看某庭長貪賄受賄尤可恨

▲人說議員能運動我看總統比議員尤能運動

▲人說東三省改制一好我看南北統一尤好

▲要說某督總辦不欲修平康里者不信

▲要說某某不喜古人喜走石者不信

▲要說某紀長赴津爲防亂者不信

▲要說巡警子人連年康者不信

▲要說無飭辦能與力謀幸福者不信

▲要說某某總督不提丁者不信

（石城子投稿）

小說

恨海餘波 (三十七)

說道 表妹 此時我一言難盡 婉貞此時漲的滿臉緋紅 也還了一個萬福 回答不出話來 蔡氏知道是婉貞 遂走向前 說道少奶々請上 待妾叩見 婉貞伸手把蔡氏兩手 緊緊拉住 沒有話說 滿眼流淚 如斷線的珍珠一般 收也收不住 待了半天 才哭着說道 我們姐妹 怎麼說這個話 此時蔡氏早已拜下去 婉貞也連忙回拜 六眥見此情形 方才替公孺耕伯放下心來 婉貞遂又叫人 把恒農叫進來見母親 蔡氏謙讓不敢當 耕伯又帶了三個小孩兒進來 婉貞也非常的喜歡 這一天的喜 直喜得人人盡歡而散 公孺留下六眥九如小翁 要商量耕伯婉貞拜堂成親的典禮 此時人盡散去 便索性同到內堂聚議 婉貞此時也不羞羞了 遂上前道公孺哀道 蔡氏少奶々 苦苦要以嫡禮媳婦兒 媳婦兒如何敢當 公孺道 難得難得 眞是和祥之氣 聚于我陳氏一門 你們沒有嫡庶的分別 以姐妹相稱完了 婉貞道 方才叙過年齒 是蔡氏少太々 比媳婦兒大一歲 六眥道 這個可又不好辦了 公孺道 不難 好在兩位媳婦兒 一般的賢德 彼此互相謙讓 沒有爭論 一律平行完了 九如笑道 老哥斷得好 起緊擇吉拜堂 能 婉貞道 婆母去世之後 丈夫還沒有穿孝 等補着孝之後 再商量這個不晚 小翁拍手道 好好 我正要說這句話 公孺笑道 你們眞是有其父必有母了 論理固當如此 然而我要奉求老親家 聽我一句話 就是我的兒子媳婦兒 也要体諒我點兒 念我老年人 歡喜見喜事 這回算是我的亂命 勉強順從 先拜過堂 等過了一月再守孝 不然我已是九十歲的人了 再等二十七個月 又要守我的孝了 好歹讓我老人 多樂幾天 看看你們團圓之喜 婉貞聽了 不敢違背 遂擇日拜堂 到了吉期 眞是賀客盈門 說不盡的熱鬧 成親之後 兩個人的恩愛 自不必言 各親友互相稱贊 都說是千古以來、有一無二的奇聞 這部小說至此 也就算是了結了 (完)

奇冤巧報 (一)

話說浙江紹興府 有一個文武全材 心思機警的人 復姓歐陽 單名一個銳字 表字達觀 在南方各省作幕 很有點兒名氣 雖然是年歲還不大 各處的府縣 倒全想聘請他 想不到這年 正當東家交卸的時候兒 忽然害起病來 遂先把各處辭退 回家養病 養了兩三個月 身子復元兒 來聘他的書信 早已積了幾十封了 無奈他生平最喜游歷 老得不着機會 這回遂打算先出去游歷一次 然後再就事 主意打定 但是到那裏去游歷好 這天天晴無事 自已遂獨自在山陰道上 游歷了一回 正在回走 忽聽得背得 有一個上年歲的老太太 在那裡叫道 翠寶哇 我老沒見你了 越長越好看了 這達觀猛聽得叫翠寶兩個字 不覺心中一動 似乎耳熟得很 回頭再看那翠寶 並不認得 自已心中暗想 好像那兒有這麼一個人叫翠寶似的 走了幾步 忽然想起說對了 我的好朋友馬椿亭 他的使喚丫頭 叫翠寶 以下我字 同是達觀自稱的口氣了 當初我是天天兒見的 自從椿亭斷了絃之後 就帶他到湖北去了 前年他曾有信給我 說他在漢陽作幕 再四的請我去 我老沒得去 眼下我正想游歷 我何不就去訪他 湖北武漢 是我國有名的埠方 人才薈萃 漢口一埠 又是四通八達的地方兒 並且可以參觀製造廠和各處的勝 莫如到那裡去能 隨即回家收拾行李 往上海進發 在租界上耽擱了幾天 只因人地生疏 好歹的住了幾日 打聽得江寬輪船出口 開往漢口 遂買了船票 離棧下船 連走四天 到了漢口落棧 信步游行 果然十分熱鬧 遂遊玩了一天 回棧吃飯 心中暗想 說我明天過江去找椿亭兒 約他陪着我遊玩幾天 主意打定 上床安歇 (未完)

[illegible]合大錢店

本號開設在奉天大南西門裏路西路北 專爲各埠匯兌換洋圓銀兩 各埠京向 行鈔票匯兌 天津北京等處 匯兌銀

乾元溥金店

本店開設奉天銅行西胡同歷有年所物府精美售價格廉久蒙各界之歡迎今不惜重資修理洋式門面聘請申津工人製造五族應用各種花卉首飾足金代售手錶表鍊各樣手飾盃盤

陳崇光大律師啓事

本律師前在國立法政大學畢業 曾任浙江第十地方檢察官 茲由北京司法部領到律師證書 即在奉天高等審判廳登錄事務所設在小西門大街茂林賓館電話七十四號凡有刑民

開市廣告 (開市五月廿九日)

奉天新站伊豫組釀造

最上醬油

芳香美味 價格低廉 適於衛生

公益公司

啓者敝公司自千金寨煤煤售發以來頗蒙各界歡迎 然料研究益該煤質美價廉供不敷路加上非他種煤斤可比務顧 各界所知毋煩贅敘若荷惠爲 論零購或函知或電告立 無庸從特此奉告 到價值格外

奉天小西關大街路北 電話 中國(二百七十四號) 日本(二百七十四番)

常言 人身之康健能作非常之事業成敵國之富翁

常服 清快丸體弱者即强血衰者即壯雖然無病人常備清快丸除不虞之病心神爽快異常體健身康誠是長壽至寶之藥也特聲明主治効能

中暑中寒時疫霍亂惡心嘔吐肚腹疼痛目眩昏倒精神鬱結船車暈眩酒醉昏迷等諸症

清快丸

本舖 日本大阪市 高橋盛大堂

定價 小包六分 中包一角二分 大包三角 小盒六角 大盒一元二角

痢疾垂危 蘇州珠寶商之幼子賴韋廉士大醫生紅色補丸得慶更生 現當炎夏之時患痢疾者甚衆其中因是病而喪生者亦不乏人果能於初起時從速治之未有不能保全其生命者也

沈漢卿君并其公子玉照

蘇州著名珠寶商沈漢卿君函述其幼子患最劇之痢疾如何用韋廉士大醫生紅色補丸救其性命云小兒現甫四齡於宣統三年六月忽患痢疾勢日沉重因其腹甚痛以致晝夜啼哭不休莫能安睡兩腿腫脹胃不消化身體驟輕形銷骨立延請本地著名醫士診治均罔效莫能救藥之不肯開方後閱報紙見載有與小兒相似之症服韋廉士大醫生紅色補丸而痊愈者余即購一瓶與小兒服之功效立著越七日痢疾大減啼哭亦止夜能安睡余見是丸有此奇效故接連與之再服對服韋廉士大醫生紅色補丸三瓶之後身九月間痢疾盡愈身體甫壯有力諸般玩耍大有興趣現雖四齡其大不啻六七歲之孩也余甚願作此證書世之小孩有患同病者可同服此靈丹同得此裨益焉 韋廉士大醫生紅色補丸爲軟弱有病之小孩極穩妥之良方潔淨補紅之新血已經治癒無數之患痢疾復瀉 山林瘴氣 諸虛百損 陽萎不舉 血薄氣衰 胃不消化 風濕骨痛 以及婦科諸症 中國各處商店凡經售西藥者均有出售或直向上海四川路八十四號韋廉士醫生總藥局函購亦可每一瓶洋一元五角每六瓶洋八元郵費一概在內

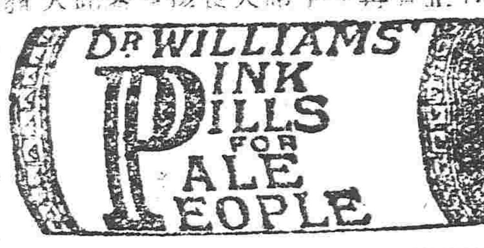

義縣廣告

義縣監獄等處黑闇難堪之情愈趨愈下奈何章管獄員李公星閣蒞任以來不特抱專門之法術還更蓄上古之遺風切以恤刑參爲位罪獨捐一己之新津尤大和家之變辦並能使幽繫變得亦少享其和倖福朝々親臨日々演說有病者特以醫藥令犯者悔以自新以及任用之看守長王占元王栢田二君醫官周子謙看守瑞亭又闕丹曾上林石雨功宋榮貴等看守而無不盡心克己勝意是以犯等實銜諸激之莫報藉此聊鳴

義縣監獄 藝所 封吏 民事所 犯等公啓

本館啓事

遼陽分館經理人王郁亭業經本館辭退 歸張耀武接戶經理由陽歷七月一號起 所有閱報諸君惠給報費凡係七月一號以前者仍歸王郁亭收納而七月一號以後者歸張耀武逕行索取不與王郁亭相涉矣特此謹佈

盛京時報館啓

恆泰金店廣告

本店開設大西關大什字街迤西路南朝北洋式門面收買花金兼賣足色赤金標金方自常做 銀首飾盃盤器皿 俱全無不精巧各界諸君照顧本店 五族赤金紋 聘請名時 藝研究工 式花樣 價格外克 已再者諸君如欲定做何式花樣請明 之徒以低貨混市各界諸君認明本店圖章並無假冒有無恥

中國電話一百二十號 本店謹啓

一資本金一千萬圓

一聘備用 工學博士二名 工學士六十五名 工匠八千餘名

一建造兵艦輪商船修補一切

一油房及碾磨房應用一切之製造修補

一建造各項機器及修補一切

一其他應用之處照尊意代辦

株式會社 川崎造船所

大連出張所 大連濱町 電話七一〇番

本廠所造各項機器別出一新機軸品貨精良一概俱全必期之悞聲譽早馳中外官商軍界陸續購備有爭先恐後之勢矣

頭痛新藥 勿驚

不出五分時忽治如拭世界無比頭痛之新藥

鐵道沿線各處大藥房均出售

招租

大南邊門內色家胡同住房一所共七十間一併出租如有願租者向該院人詢問便知有買者亦可

色宅謹白

開市 告白

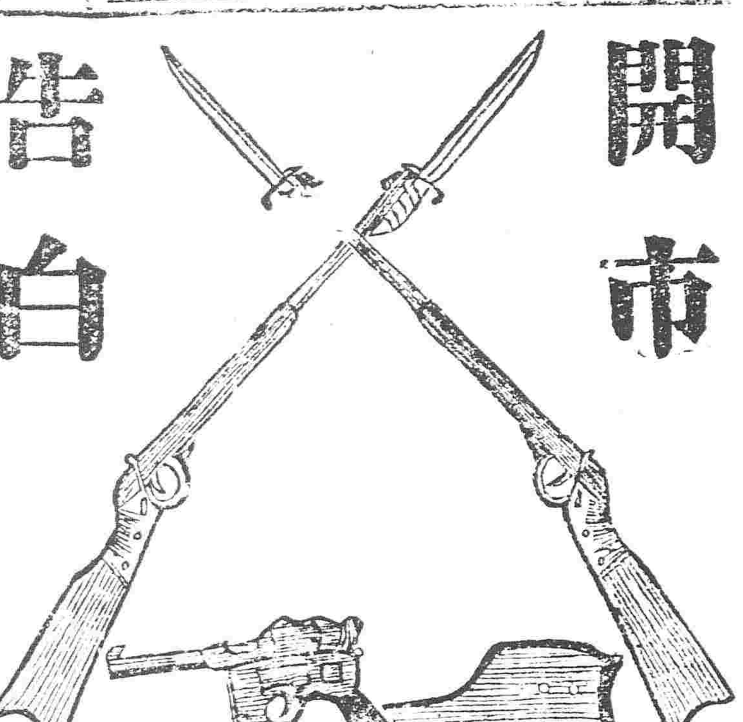

本店新張之始各貨一概廉價出售詳目列下

●行軍用之銃及炮等 ●獵銃 ●摩捷爾手槍 ●布羅寧古手槍 ●火葯 ●軍用雜貨

輸入販賣 粟谷商店

本店開設於奉天新市街西三條街大街

電話 日長 五一二番

英商太古洋行

頂上洋白糖

保火險公司

東三省各處均有代理

特別廣告

本報營業部啓事

各分館主任人均鑑

郵遞報費及廣告費宜向郵局正式匯寄不得在尋常函內夾帶銀元票紙致違郵政章程有意嘗試一經遺誤本館決不承認損失特此佈告

冒充科員恃勢欺人

今有戴子雲者自稱充任警廳科員差使於今春在平康舊一衖三勝班識一妓女翠蘭至今寔拖欠該班之窯賬洋二百餘元該班之執事人屢屢懇討而戴某不但不還欠債反運動警廳某科長之人情特勢壓迫娼寮終日協同一般浪子遊民在三勝班滋擾鬧從中又哄騙應許領翠蘭從良與某爭今亦無錢辦理而該妓翠蘭親見某透出有哄騙情詞又兼戴某時常過累翠蘭自覺顏面無光隨呑金身亡幸經該衆人等百般調治翠蘭未能斃命而戴某正在見事不佳意要借詞逃走之際迭來一遊客白某予該班打籠覓友而戴某隨口出不訓與白某爭鬥起來借詞逃出三勝班當歸五區二所成案後解送交警察廳審訊未聞有何結果容訪詳再致可也　達善卿啓

陸軍軍醫監秘橫井方
戶塚山本兩海軍軍醫總監證明

衆位把這大山元帥招牌五福眼擦一擦

定價　特製大瓶廿五戔　小瓶十戔

睛的人不必說了就是那未起眼睛人無論什麼人每天早一一擦擦這個五福眼藥眼睛兒定很清爽的衆位買的時候總要說明白

各地大小藥房均有出售

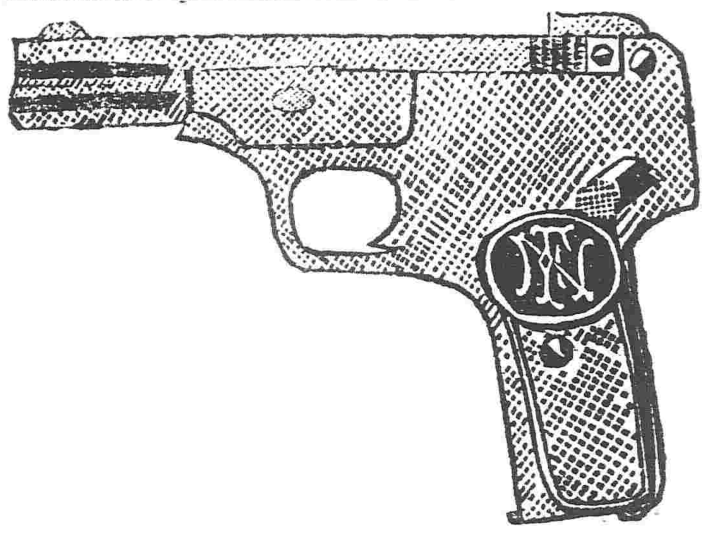

軍銃手槍火藥
販賣

日電長五百二十番

中電一四四號

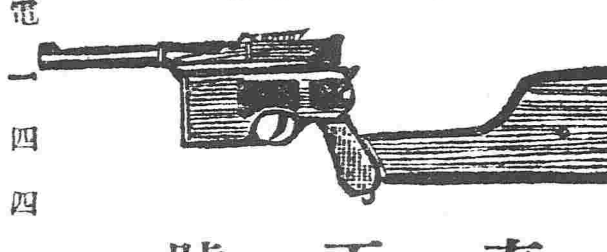

奉天號

奉天十間房

天下一品老牌

日光啤酒

老牌日光啤酒歷有年矣本公司釀造精良汲引蓬萊山上等甜泉揀選名區油麥加配各種材料醖釀而成其色清味純歷沈不變芳香馥郁甘淡適口飲之有益衛生淸熱開胃滋補氣血實爲養身之妙品也各國馳名銷售頗多請外官紳學商各界請嘗一試之方知言之不謬也

大日本啤酒公司

代售處　東三省各地洋行雜貨舖均有出售

滋賢強精

本藥專治精血枯渴精液欠乏陰暢萎靡神經衰弱遺精夢泄色慾過度手婬諸症腎虛等用之叙增精興奮具能体得樂之靈藥也

各地到處藥房均行代售

七日分金五拾錢
廿五日分金貳元
五十日分金參元半

大阪高麗橋　長命室藥房

經理　奉天小西關　井上誠昌室藥房

井上誠昌堂藥房

滿洲各支店所在地

奉天十間房路南　滿洲總支配店　振替口座大連一八四番　電話長一三〇番

奉天西小關路北　小西關支店　日本電話五一一番　支那電話一四〇番

大連山通二丁目　大連支店　振替口座大連三〇番　電話長一一六六番

安東縣市場通七丁目　安東縣支店　電話一五七番

安東縣市場通四丁目　安東縣第二支店　電話一六四番

公主嶺鮫島通　公主嶺支店　電話一七番

啓者本公司監製埃及紙煙精心研究用歐美紙成細益在全球咸爲頂上等美葉吸之與衛生大有裨製中外久已馳名吸品者最要注重衛生可免無患之慮以新到頂高品各樣呂宋煙魚皮煙夾金琥珀嘴衛生藥膍子專能避毒解痛用以洗浴可免傳染之患等貨各目甚多不及細載故特通告

光顧諸君請速購爲幸

總行設立埃及京城　英國代理處倫敦

分設中國天津英界廣隆路中　北京崇文門內大街　街城內北馬路　同仁醫院對過

文飛利　黑帽子　常夫末　圖馬鐙牌

奉天鼓樓南　普羅斯代售

美貌嬌容　華粧麗水

美顏水

轉醜爲美之美顏水

請速試之

用之速一日

增一日之艷

美顏水効用

▲顏色增艷美
▲皮膚生光澤
▲蛟臭虫之時
▲治面皰小瘡
防雲氣晦色
▲用以融化白粉顏易擦敷

大日本大阪　桃谷順天館

滿洲總經理　奉天怡信洋行

金剛石牙粉

凡身體健否多由牙強否須保牙齒無損精擇精良牙粉滋養固原使其牙無痛生蟲之患但人往往誤爲牙粉專齒口爲名不知用之後否嘗傷牙齒而後患實非淺則牙根漸漏食物維難欲得美味根牙無用本廠向各國求選採辦精良考察製合金剛石牙粉久用滋養牙根能永無牙痛生蟲之患大有裨益於衛生前是歐美諸國博覽會之下審查魁占受金銀賞牌之名譽品位優鋪並非別牌可比倘蒙士商賜顧者請認明金剛石牌號以免魚目混珠善用方信言之謬也此白

各處洋廣貨店發售

大日本東京大阪

平尾贊平謹白

東三省新聞

▲奉 天▼

●行政公署之特別會議

張民政長因奉省核減行政經費及他項重要問題特於二十二日午後三鐘邀集各司各科長秘書及各機關長官在行政公署大開會議至六鐘時始行散會其所議內容爲何容訪續誌（五）

●二十師軍隊開拔信陽

南省已開戰端關外軍隊不能不稍事准備二十師軍隊除前由綏中調去歸化一帶駐紮外頃又將錦州新民軍隊暫行開拔二營前往信陽以備調遣而資鎮攝云（制）

●于交涉員電請辭職

交涉特派員于君雲章任職以來凡遇交涉案件悉以和平解決各國領事無不欽佩對于署員亦稱和善現以奉到中央命令裁減署員于君因交涉案件日益殷繁如再裁減更難敷用故頓萌退志於日昨電致中央呈請辭職另任賢能接替以免貽悞特未知能否邀准耳（晚）

●行政公署裁併蒙邊科

行政公署日前遵部令改組就緒惟蒙邊一科頗費躊躇以蒙邊正值多事之秋關係重大礙難裁撤擬將該科歸併於內務司禮俗科日昨特開會議間已表決所有從前應辦各事統歸禮俗科接續辦理云（中）

●公署減少行政費

民國成立以來財政困難庫藏如洗公署辦公費當前淸時規定每年四十萬金嗣因財政支絀核減十七萬以資撙節不意十七萬之規定尙未實行日前又接中央通電以分署辦公費均一律規定五萬金云云噫國家長此拮据恐難免有不堪問聞之一日矣（照）

●吳統領進省籌劃蒙邊

後路巡防統領吳興權進省寓在利源棧其來奉原因一爲請領軍餉一擬謁見都督面商內蒙防務並報告外蒙現狀聞張都督於二三日內在公署設讌招待云（民）

●愼重外交之通令

行政公署昨准國務院電開奉大總統令現在蒙事交涉尙未解決所有沿邊各屬遇有對俄交涉事件均宜力守和平妥爲因應萬勿因細故轇轕致生枝節影响大局等因公署除通令各縣知事遵照外相應令仰各機關一体遵照云（隱）

●日本探險家試演南極電影

日本南極探險隊隊長白瀨中尉等携帶南極之活動寫眞（電影）於日昨來奉自二十三日起至二十五日止三日間在十間房奉天座每晚七鐘時開演入場劵特等日金一元一等五十錢二等三十錢小兒十五錢聞該隊長特請于交涉員莫教育司長擬於二十七八兩日假座城裏某處開演該電影以供中國士商學生之參觀云（天）

●請先撥三萬元給張榕家屬

臨時稽勳局馮自由具呈大總統以張烈士榕上年在北方起義身遭慘戮家貲巨萬搶掠殆盡調查其家屬顚沛支離困苦萬狀擬先撥給家族金三萬元應請批示遵行奉諭交財政部查核辦理云（切）

●財政司科長易人之原因

財政司科長梁載熊呈請辭職已經張民政長呈由國務院轉呈大總統批准並任命黃熾君接充已見明文茲探其原因梁君已兼充國稅監督籌備處坐辦公務殷繁不暇兼顧且定章不准兼差故呈請辭去科長至新委科長黃君聞係已裁中路觀察使署之秘書云（五）

●海龍呈報匪警

公署昨據海龍縣白知事報告縣屬亮子河地方向爲胡匪出沒之區經知事派巡官紀德海帶警多名前往該處防堵日昨忽來胡匪數十人與警相遇彼此開鎗對敵約有二小時之久匪勢不支紛紛逃竄當斃匪數名被匪擊傷巡官一員警兵一名除飭警兜勦外理合先行報告云云（中）

●袁局長赴通任事

國稅廳廳長巣鳳岡君前以通化懷仁兩縣之稅捐非添設局所不足以資整理而除積弊當委任袁瀚君前往接辦聞袁君乃於昨二十三號赴通化局所云（制）

●張都督求賢若渴

張都督以現當蒙邊多事之秋用人行政非富有學識者不足以膺重任於日昨電召吉林都督府參謀處一等書記官周君敬熙陸軍學校校長王君玉珍刻日來奉以資臂助（制）

●張師長体恤兵士

陸軍二十七師師長張雨亭以現在天氣炎熱各兵士自應略資休息故日昨通令各營營長兵士除每日早上六鐘起至八鐘止爲操練時間其餘講堂功課及下午體操暫行停止二十日以資休息聞各營已一律遵照矣（洪）

●通告商人勿信謠傳

省城商務總會昨接北京商務聯合會代表馮麟霈等電開湖口變亂致全國商業大受影响中央軍事早已預備京畿一帶市井無驚倘有謠傳萬勿輕信云云該會遵即查照於日昨通知省垣內外大小鋪戶一體知悉云（隱）

●概算分冊須依程序遞送

司法籌備處昨准審計分處函開昨據柳河縣審判員開維藩及縣知事林國楨將該縣審檢所及看守所本年七月概算分冊一並遞送本分處查核該縣前項兩機關係由貴司主管應由貴處彙送行政公署再行轉交本分處方合法定程序今竟遞送本處殊屬不合本應即予駁回又恐稽延時日姑就近送交貴處希即彙送公署以便轉交本處云云聞王處長昨特通令各屬嗣後造送此項概算分冊務須遵照法定程序辦理不得違越云（五）

●電話局籌捐義賑

洮南義賑會由行政公署發起提倡分函各機關量力募集昨聞電話局總辦趙鵬展氏會集閤局人員首先捐洋二十元以爲提倡一時文案稽查收支各員及收費司機各司事等莫不各有捐助集得小洋若干元彙交行政公署轉寄災區云（五）

●南滿銀行將開張

小西門外路北南滿銀行自建築以來將近兩月有餘茲聞已建築告竣內部組織亦將完備大約不日即可開張云（乖）

●女工傳習所添設宿舍

官立女工傳習所自文經理接辦後頗費整頓茲聞文君以該所女生往來走讀似覺不便于日前呈請實業司長核准租定該所對門某氏房樓屋十間改修宿舍以免往返徒勞而肅校風云（乖）

●通化縣管獄員辭職

通化縣管獄員傅榮蔭日前因病呈請司法籌備處處長王耕木辭職當經王君照准遺缺仰候遴選妥員接替云（洪）

●商人控屠獸場濫用欵項

商人張相勛昨在行政公署呈控謂北南西各屠獸場開支欵項種種浮濫請速派員澈查以恤民力當經民政長批示謂該商所控各節是否屬實候飭警察廳長查明再行核奪云（洪）

▲營 口▼

●觀察使關心商業

本埠舊歷六月卯期各商號虧賠倒閉者十餘家因之埠中金融爲之一緊各商號受其影響探其原因係惡劣經紀虧本商家造謠煽惑以致銀價驟挫冀達其壟斷之目的此風一長後患難堪故日昨觀察使王維寅君特預佈告曉諭各商謂銀價漲落按定章勿得聽信謠言致貽伊戚云云

●爐銀之現象與維持之辦法

本埠市面原以爐銀爲根據圜法不定則市面不穩其勢然其理然也近日以來江西戰爭警耗傳播本埠銀根吃緊圜法又壞十九日由六十二元跌至六十元零五角日昨又由六十圓落至五十八圓八角銀爐公社以市面如是之恐慌商務全体必大受影響隨邀集在會諸君籌商辦法以資維持聞先以嚴查買空爲入手辦法繼則宣布定章務期各商號堅持穩重勿信謠傳云

●民吾報停刊之概畧

營口國民黨交通部成立之日正民吾報出版發行之時斯時也社長爲胡君子晉（即國民黨交通部部長）熱心毅力主持進行嗣因國民黨之黨綱無緒正副兩部長相繼辭職民吾報之社長亦即交替繼其任者爲金君光芝無奈困於財政勉強支持近因各股東畏縮不前金君獨力難支不得已暫行停刊以圖重行組織云

▲牛 莊▼

●各村屯不承認預警看青

日前由海城鄉防辦事處派員到牛催辦預警看青事務所擬每日地納經費洋五角當經自治會招集各村屯村長會首齊集議事會會議議長魏君貫一宣告鄉防辦事處所擬看青辦法各村長會首再三核議均不認可簽名懇求議長代呈該議長魏君再三解說謂鄉防總長決無私意不過於各村屯情形未甚熟悉俟與總長面談必有和平辦法各村會首等聞議長之言只得聽候但不知該議長所謂和平辦法果何如也

▲大 連▼

●開第二次中日記者大會之順序

本報前誌八月十五號在大連開第二次記者大會茲覓得其順序如下

一會場在敷島町實業倶樂部樓上

二會期八月十五日至十八日止

三第一日午前八時來會者到齊午前十時拜訪各所午後開豫備會晚七時公會堂主催招待中人來會者晚餐會

四第二日午前自由行動午後本會會議完備撮紀念寫眞開會員晚餐會

五第三日午前赴市內及港內等所視察正午臨滿鐵會社招待會午後四點鐘臨大連市官民聯合主催大歡迎會

六第四日午前八時鐘在連乘滊車赴旅順口下車親至都督府及各官署拜訪正午臨福島督帥招待會午後赴戰跡各所遊歷一切是日下午五點半鐘車回連解散各隨自意

▲旅 順▼

●俄整墓使赴哈

俄國在旅整理墓地之武官那波口夫氏於二十一號乘車親往哈爾濱辦公云

●步隊練習野戰

駐紮旅順日步隊三十聯隊定於本月二十三號起至三十一號在白銀山砲臺附近操演戰爭

●中學校教授回國

近日天氣炎熱都督府中學堂放暇五星期教授服部君於二十日乘輪回國云

▲安 東▼

●稽查盡職

安東水上警察隊官特派臨時稽查蘇君有年在安十餘年向明强幹勤愼認眞近因防務吃緊蘇君每夜不辭勞苦巡查要卡對於本隊及他項軍警必多方演說而以保衞治安爲己任云

▲長 春▼

●蘇知事來長接任

長春縣知事自德養源撤差後即令劉學臣暫行代理早誌本報茲聞由省垣委任前磐石縣知事蘇鼎新接充於昨二十一号到長當即接差視事云（行）

●審判廳又起衝突

審判廳錄事張鳳亭等減薪以後在檢察廳呈控廳長祁福廣任用私人書記官藤文輝烟癖未除置之不問被廳長聞知一面將藤文輝交禁烟會調驗一面託張叔平 孫秀山薛蔭棠等調處皆回原職業已和平了結茲聞藤文輝因確無烟癖無故被辱在檢察廳呈請上訴期將張鳳亭等辦以誣告罪云（行）

●統税局又改名稱

統税局原係經徵局所改現聞又奉省垣財政司來電令改爲國税徵收局故該局主管官于均厚將總局改換爲長春國税徵收總局並通知各卡鎮之分局一體改稱云（行）

●禁煙會長之糢糊

禁烟會因查知劉與源家有吸烟之人擬帶會中調驗致觸劉君之怒立即赴城自治會詰問禁烟章程並言及伊等遇有權勢者卽不調驗且該會中半係吸烟之人擬與之在法廳起訴茲聞會長薛景洲自覺理屈乃託中興藥房張子香城議長張雨琴二君竭力勸慰並許免其調驗始行了結云（行）

●縣議長自討無趣

長春縣議長王浚亭因農務會長赫文譜揭其專權營私兼差違法等弊故懷恨在心欲思報復函請省議會代達參議院農務會可否歸自治部分節制聞業經農工商部嚴爲批駁該農務會係行政部分之事與地方自治毫無干涉云（行）

▲吉 林▼

●省議會閉會補誌

省議會於十六號閉會是日佽民政長各司長及各界代表一同蒞會上午十一時懸掛國旗振鈴開會軍樂隊作樂議員行政官及來賓齊集議場各就席議員向行政官及來賓行一鞠躬禮議長劉君文田登臺宣告閉會詞大致謂今日係本會閉會之一日蒙各界到會襄助無任感激茲將會期中一切內容畧爲報告會期內所關重要種種事件本會同人皆詳細討論雖未見有如何進步然始而正式會繼而延長又繼而臨時會無非爲本會應盡義務恐有遺漏遂一再展期以冀副議會之實然而省議會雖爲立法機關不過僅有言論之權至事實執行仍仰賴行政長官維持即如整頓錢法整理官銀號審查預算各要件如能一致進行達到目的於我吉前途亦不無小補云

民政長演說詞錄下

今日省議會行閉會禮蹌濟一堂執事有恪四方觀禮氣懽以和鼎康躬逢盛典榮幸何極竊謂此次省議會自四月開幕以來以百餘日之短少時間而其成績逾致可覽議長議員之公溥朋通爲不可及而吉林前途從此啓一綫曙光尤足慶也蓋省議會爲代表全省民意之總機關以謀全省人民福利爲唯一之天職者也福利安在淺言之去禍卽爲福遠害卽爲利今日吉省人民之禍害孰有過於金融之紊亂哉尙理論者對於吉林必日興辦實業又曰移民殖邊鼎康亦謂吉林富强之策舍此末由然試問今日第一步下手者一任金融紊亂將何一言之能行何一事之可辦乎此事之至易明者鼎康服務吉省最久昔持此議以爲無論立法方面行政方面非從速整理財政則立法者將無所施其監督行政者亦無所資以依據庶政廢弛群治不進 而商民之困若顚連其中者因果相乘更無紀極也今省議會諸公乃洞見綴結之所在諦欲整理財政救濟金融非先將官銀錢號積弊除剷淨盡決無着手之方於是有整頓銀號之議案官帖價格日益低落市面搖動險象環生根本計畫惟有改定幣制以收劃一之效於是行政公署請發國幣之議極力贊助始底於成預算不立用途無從稽核此次預算案全數審查官廳收支遂有準據吉林預算案至此始有完全成立之希望蓋整頓銀號改定幣制審查預算此三大案者解决吉省財政庶幾復活庶政亦可次第進行而商民之禍害悉予袪除福利始可得而言矣至其態度鎭靜確守範圍一切議案均能力持大體限於時間匆促不及覼縷鼎康竊有請者此次改幣事宜中央國幣行將到吉茲事方始着手未爲告成其中如定法價訂期限種種手續複雜萬狀稍一不愼流弊甚大鼎康與諸公皆爲此事之原動力責任所在義無旁貸諸公洞達事理熟悉情形敬請於閉會後將一切應有問題逐一研究和衷商榷相與有成俾此事穩健進行務達到圓滿地位他日全省商民之福利拜賜實多此鼎康所未敢忽而不得不貿諸高明者也學識譾陋又拙於言詞敬布區區惟希鑒察

議員答詞

嗣議員錫澤君謂今日爲本會閉會之期蒙各界蒞會本會非常感激議長劉君見解之明瞭作事之毅力深爲同人所欽佩諸同人對於議會種種情形時滋愧懷何以言之省議會爲立法機關設稍事疎忽貽誤良多今値閉會之日回思會期內所議事件不下數百起而其中所最要者有三大政策一爲改組官廳一爲整頓錢法一爲審定預算我吉錢法惡劣已達極點使不嚴行整頓財政前途何堪設想然而省議會止有言論權初無執行權是不能不要求我吉行政長官極力維持俾能一致進行則本會應行事件庶能作到次又秘書長李君樹梅報告議案節畧共經議決通過者七十六案軍樂隊作樂議員及行政官來賓齊到議場外撮影始振鈴閉會云

▲琿春▼

●參事會擬定牲畜市場之章程●

琿春城鄉居民之牛馬丟失及城市上出售牲畜之來應價值之高低皆從牛馬販之講說以定價值地方居民之受其弊害者不勝枚舉自應因地制宜設法取締預防盜源以爲公益而除弊害茲經琿春參事會擬定取締章程二十三條全體公決照錄如左

第一條　組織牲畜市場以取締賊人銷藏維持公益爲主旨

第二條　牲畜市場設在本街適中之地以爲買賣牲畜者之便利

第三條　買賣牲畜牛馬驢騾者均在市場詳論價值其各鄉無市場馬販者由買者賣者自行講價馬販不得干涉

第四條　凡城鄉居民出賣牲畜者須覓鄰佑保人同到城鄉董事會鄉董處承領出賣牲畜票並在票上註明地址姓名牲畜毛色口齒始准出售

第五條　凡到市場售賣牲畜驗無出賣牲畜票者即照來歷不明情事究問

第六條　凡隣境大車赴城因有事故變賣牲畜時須有店主圖書妥保

第七條　凡車戶出賣牲畜須持店主圖書保條到董事會承領出賣牲畜票則市場驗明始准出售

第八條　凡購買車戶牲畜以後如有失主指認時即以作保之店是問

第九條　凡宰牛馬之戶於市場所買之牛馬得於未宰之前報明警局驗明票據派警兵看守宰殺以免暗殺明賣之弊

第十條　如有不先報明驗票私自宰殺者即以盜宰牲　與接手窩盜之例一律究辦

第十一條　屠宰牛馬之戶所購之牛馬於殺宰之後報明角數並繳銷票據於警局

第十二條　凡出賣牲畜者須將承領出賣票給與買主收執

第十三條　牛馬各販前往隣境販運牛馬均在購買之地完稅領票同至本處承領出賣票始准銷售

第十四條　牛馬各販購買牛馬出境販賣時須攜帶稅票以便沿途查驗放行並先繳原賣主之出賣票於董事會鄉董

第十五條　凡購買牛馬等項牲畜者均須會同賣主馬販向董事會或鄉董報明牲畜價值口齒毛色買賣牲畜者及馬販之姓名

第十六條　凡城鄉買牲畜者於報明登記後開給登記執照赴稅局[illegible]稅

第十七條　牛馬各販須選公正者數人取具妥保由警局給與牛馬販執照俾其承充

第十八條　凡未領牛馬販執照者不得在市場議論馬價以防流弊

第十九條　凡經牛馬販在市場講買賣之牛馬以每價值百吊由買主賣主名下各給馬販辛力錢二吊其牛馬販捐由縣署規定議決行之

第二十條　凡承領出賣牲畜票者每票須給票費錢銀元一角

第二十一條　凡購買牲畜者每次登記須給登記費銀一角

第二十二條　凡違犯本章程均由警局分別懲罰

第二十三條　本規則有未盡事宜及窒礙情形隨時更改議決施行

▲阿城▼

●習藝所荒閉●

本邑貧民習藝所係前知事張閬鈞君創設所有購買原料一切款項俱由商家合股協辦已歷二年成績頗有可觀至其所製物品各界亦甚歡迎爾因各股東股本不足難爲無米之炊該所某執事因將名科牟徒日昨遣散宣布停業

▲長壽▼

●籌定預警費●

縣屬自編練預警以來所需經費任由各鄉區辦理預警員設法自籌從無明文限制以致桀黠奸民假辦預警名義每戶按戶地晌數縱派噴捐每晌捐數或較額警正捐還[illegible]每年每晌地納警捐二吊　倘有浮多民力擔負實已不堪否則各鄉區多有除此前項弊端而藉口無款收放任主義致預警進行諸多廢弛縣知事張紫驥君以編練預警爲鄉區保安著政首宜注意因有鑒於前列弊端特行召集各該區預備警董來縣籌議當即議定預警所需經費由各該鄉區警董按地每晌每月攤捐中錢二百文每年攤捐期限以四個月爲限（按年每晌祇捐八百文）識者謂似此加捐實屬輕而易舉預警或可賴以整頓云

▲哈爾濱▼

●華商赴德調查商業●

哈埠租內中國十二道街東首華商成康號執事鄭臨安以華商所售之洋貨德國貨物占大多數然購辦德貨皆係轉經德商之手不惟多費周折抑且需費甚鉅現特自備資斧赴德國調查商務以便與各工場直接辦理已於十七日領有中德俄三國護照由哈乘快車起程矣

▲黑龍江▼

●電請速還借款●

前當民軍起義時經前淸度支部借由廣信公司羌洋三十萬張迄今分文未還新任畢督以近日江省需款孔亟未便任其拖欠特電請財政部迅將欠款仍以羌洋如數撥還以便作爲公司資本金云

雜　報

▲奉天▼

●切匪強搶燒鍋●

鄉鎮警察南路第八分駐所管界某燒鍋昨晚被胡匪八九名手持快槍攔門進櫃搶去銀元手票七百餘元衣服多件及至該管分駐所偵知匪已遠遁（路）

●撿拾當票出示招領●

第一警察署巡警隆林辭日昨巡邏至鄭政總局門首拾得當票一紙守候多時無人認領隨携帶回署呈由署長出示招領云

●抓獲煙犯●

小東關小津橋地方住戶杜景春素有烟癖尚未戒除昨早被禁烟所偵知當場抓獲送由警察廳懲辦云（路）

●誤用藥石●

大南門裡雨粟胡同振東排印局對門高靜軒之子雖已授室而仍有外務偶因不愼致患疾病延醫調治內外兼施詎料誤服治外之藥以致面部腫脹貌甚猙獰論者謂其患花柳傳染症云（制）

●孤兒院有一千元經費之希望●

前年防疫事畢警察廳收養幼孩三名因其家屬皆染疫而死無人撫養經前交涉民政兩司在防疫經費項下撥銀千兩交警廳存儲生息以作撫養之資前警察總辦周仰安以此款撥修平康妓館每月收房租十五元顧女媼收養本年三月夭殤一名近聞警察廳廳長寥鍒如君以孤兒院辦理極爲完備擬將該遺孩及經費送歸該院俾遺孩不至失於教育而該院經費亦可藉以充裕云（制）

●吳大人聲威赫濯●

二十一號晚天桂茶園戲目甚好故座客異常擁擠有某營稽查員某命看座者找座惟池座二排中尙虛一席該稽查員遂欲坐之看座者急上之回那是吳大人定座誰都不能坐的有人坐了立刻我們看座人就要吃他的苦該稽查員詢謂那個吳大人看座者云就是捧金玉仙的吳大人在某署當差者該稽查員遂不觀劇而去（民）

●城內電灯將改用五十燭光●

城內大街之電燈其電桿距離甚遠且每燈僅有三十燭之光故城內每屆夜間光景黑暗情形慘澹大非文明景象電燈局總辦有鑒於此商妥張民政長將城內大街各處電燈一律換以大罩每盞添爲五十燭使之燭照廣遠光明洞澈云（民）

●犬亦患傳染病乎●

大東關魁星樓後胡同老何家畜有一犬軀幹極壯昨忽在小河沿倒斃他犬有臭其旁者立即四肢發軟旋亦倒斃又大東門裡南城根亦有數犬倒斃其倒地後均口吐鮮血殆亦近日之傳染病也（民）

●盤詰匪黨●

日昨城西某處有二人乘坐小車來省至晚間十一時行至金銀庫胡同被巡邏警士遇見以其形跡可疑上前盤詰該二人言語支離乃即帶至警察一署經署員訊明供認在城西一帶搶劫數次當送警察廳懲辦云（皖）

●戲弄受傷●

日昨下午六時北木行有木工五人以石爺爲戲彼此輪流相擲正在歡樂之際某甲將石爺傳遞某乙某乙因力乏不能擒起落于腳面即時鮮血淋漓昏迷仆地翻經象木工抬至屋內延醫診治云（皖）

●緝獲搶犯●

日前城東倒木溝住戶黃亮家被匪強搶一節已誌本報茲聞該警長即派巡官任鏡宸赴各處踩緝昨在吧哈嶺子地方將強搶黃亮家之胡匪賈玉祥朱景棠等拿獲帶回警署審訊該匪供認不諱聞已送交審檢廳收押矣（中）

●胡匪猖獗●

城東江南河鄉正劉永和家昨晚突來胡匪十數人各持快槍破門而入搶去俄式槍四枝來復槍一枝子彈數百粒並衣物首飾多件當經該失主報告該管警署聞已飭警嚴緝矣（中）

●離婚何速●

東鄉朱石屯某農人之子娶鄉屯某氏女爲婦于歸未久屢起齟齬該氏時常泣告于其母其母不獨不嚴行規戒反以爲人盡夫也女于是與夫涉闘奔赴法庭起訴一斷兩離不亦驟乎（中）

●夜間槍聲何來●

省城自南軍警耗傳來後居民均惶惑異常不意昨夜大東關外槍聲屢起以致居民不敢安寢出外詢探幸各崗警兵解說有方始各掩門而入（遼）

▲遼陽▼

●鬪牌被獲●

城南櫻桃園村汪姓於二十日汪某等四人賭要紙牌正在熱鬧之際被沙河分駐所巡警偵知當場拿獲帶所審訊均各供認不諱於昨日送交警察事務所懲辦云

▲營口▼

●又出搶案●

城北十里河村永增燒鍋十九日晚間熟睡之際突來胡匪十餘名各持快槍闖入櫃房搶去銀洋二千餘元及巡警聞知業已遠颺所幸事前無備未能對敵事主得保無恙云

●軋斃驛夫●

埠東牛家屯車站運輸車之司鈎者閻保生直隸河間府人因一時不愼致被車輪軋死腦漿迸裂慘不忍視上月軋死之驛夫爲黃太昌未及兩月又軋斃驛夫一人雖係死者之不愼實由於站長之指揮失當聞近來在該車站之掛鈎者因此皆視此爲畏途均擬辭職云

▲牛莊▼

●農乃登麥●

本鎭西北一帶遼河兩岸土田膏腴物產豐富現在大麥小麥均已成熟村屯農民各帶鐮刀向麥田刈穫不勝忙碌云

●招集棍徒擾害地面●

馬家窩棚村住戶高朋雲素無正業遊手好閑每日招集棍友聚夥成群日前晚間又招來棍徒二十餘名不知何幹衆覩之難測其意然亦無人向前質問望有地方之責者前往查禁也可

▲旅順▼

●瑣聞一束●

▲都督府因孫長與一行數十人在復州一帶滋事自稱宗社黨日警署恐其逃至租界特派警察若干前往彈壓防範▲水師營會西北街居戶韓某之妻劉氏前日晚因與其夫爭吵吞服洋火尖四盒經人知覺報署特派官醫調治恐有性命之憂▲前日有復州長興島民船耶玉山之船裝載肥豬五十口駛抵白風子港該豬死者三十六口後又在羊頭窪口碇泊船主登岸報警查驗細查係該船艙無出入空氣因此而斃▲乃木町鈴木正二屋內前日晚招集十二人裝賭正在呼喝之際被官署暗查員訪知闖入屋內當場捉獲賭犯十一人並賭具送交警署罰辦云▲有山東人龍恒祥日前在黑金町冷秀林家竊取金票四十五元後被警署查知當將龍姓捉獲交署懲辦云▲平度人白松山前充苦工於日前在各所行竊將所養之鷄偸取若干亦被警員拿獲交署罰辦

▲安東▼

●寫眞贈彩之破天荒●

本埠新新寫眞館主任張君倬雲遊歷東西於化學確有心得前在縣署充差時其心常注重于實業五月間辭差後即招集股本組織寫眞館兼鑲牙補眼之營業購置精妙鏡匣奇美之陳列物品男女東西洋服裝古琴寶劍騎車花船屋內裝璜美麗備至現已開辦擬定贈彩五百號以廣招徠彩之輕重不等計優等價值十五元右其餘按次遞減至少亦可得洋三五角云

▲錦縣▼

●學校放假●

錦縣模範兩等學校以及四關小學校均各按照定章將學生功課分別考試完畢于十五號放假定于下月十五號囑令各生一律到校受課云

●秘密待合所●

南門裏東胡同劉姓婦綽號粉櫻桃年逾花信貌亦中姿惟性極淫蕩近來招引良家婦女共作皮肉生涯一般市井無賴趨之若鶩傷風敗俗莫甚於斯願有地方之責者幸查禁焉

▲鐵嶺▼

●火車幾乎出軌●

邑北高麗站五里許南滿鐵路不知何人堆積亂石適南行車至火車幾乎出軌幸未遭險日領事森田君已向陳知事交涉務向該屯村董嚴加取締兒童不得在鐵路遊戲云

●商家被騙●

日昨有某甲帶工人一名至東關萬盛德買洋麪三袋刀牌烟二十七匣令該號一人送貨其工人都同拾貨至中途又買木箱一口甲將洋煙自携易以木箱杳如黃鶴該號夥詢鬪工人知係在市場受僱然已被騙矣

●又獲胡匪一名●

北路區官前在永收屯白姓家拿獲胡匪張昆一名供出同夥多名當派馬巡至法庫顧家房身拿獲任萬順一名確係搶劫白姓家之正犯於二十二日解到鐵邑云

▲西豐▼

●復樂茶園重整旗鼓●

本邑茶園設立已久陰歷五月五日前後雨水連綿停演多日賠累甚鉅無力開演以致坤名各角有馳驅別邑者有即時歇業者日昨本城富戶黃高二君等出資若干另行整頓改名復樂於月之中旬由奉邀來出衆坤名角多名已於舊歷六月十五日開演前往觀者頗形擁擠云

▲吉林▼

●烏拉高等小學畢業誌●

本月十二號烏拉高等小學甲班行畢業禮當日國旗飄揚門旗翼列學生三十六名齊集禮堂先向至聖神位行三鞠躬禮次向監視員職教員及來賓各行一鞠躬禮答禮如儀奏琴唱歌畢學生就坐監視員來賓及職教員各就席首由監視員沙仲溪先生致訓詞畧謂今日吉林縣立烏鎭高等小學舉行畢業鄙人躬逢此會殊深榮幸此數日鄙人監視試驗於一切秩序井然有條孜查各生一切成績斐然可觀若非平日教管有素曷克臻此諸生此次畢業本係基礎教育光陰寶貴專重升學以求深造學識高尙將來於國家社會處絕大之事業辦學各員所期諸生者也亦鄙人所希望諸生尤殷也（下畧）次由校長尉士欽君演說略謂兄弟少年棄學從商旅南北洋十餘載游歷東洋數閱月雖到處與教育家研究學理然於學問一道仍屬門外自宣統元年礎辦地方自治輒以提倡教育爲前題迄未達到完全目的每以爲歉去歲勸學所委任接辦本校對於教育進行有慨與否諸生身受當共知之雖然此非兄弟之能力一在諸教員之熱心教育一在諸生勉力前途專心致志而成自斯升學更期深造是所希望者也云云次由管理員文明華君來賓那炳臣先生依次演說畢由學生蔣德成出而一一答謝禮成時已二句鐘矣

●梨園近狀●

斯美茶園前因陰雨連朝停止營業嗣經開演日座客甚形減色自粲月樓病愈登場座客又稍見起色每日賣錢不下一千餘吊近日頗獲利又聘和泰園係同樂舊址復邀金翠英劉海峰楊月樓小福仙坤名角演唱惟戲價廉座客亦屢不乏故每日賣項雖未獲巨利亦足敷糜費

▲長春▼

●賭馬大鬧京貨莊●

北大街路西祥順興京廣洋貨莊生意頗稱不惡不料昨晚九鐘時被賭馬闖入東奔西突將貨架磁器架玻璃櫃盡行撞倒搗毀貨物大半崗兵急上前阻攔致被賭馬傷手部旋經拿獲由一區送交警局懲辦養馬之主人聞知搗毀過鉅不能賠償乃忽然不認現成無主之馬案難了結故昨今兩日該號尙未營業云（行）

花界消息

▲福祥改名聚勝●

福祥班掌班近因遊客寥々生意蕭索意圖能業乃搭住諸姐虧欠甚鉅勢又不能荒閑故昨日與前開青雲閣之窯班議妥一切事宜以及鋪墊等項改名聚勝特誌之以告獵艷者

▲這是小生命慳●

蘭香閣自某妓去鐵後不見芳蹤于茲三月矣日昨劉公報告同樂桃紅新近贖身樹幟東瀛仙館與某妓容貌相仿彿正擬新續鴛盟了此心願甫逢一日魚已就烹被楚君先我而營矣同漁父初入桃源即允其探鷄犬桑麻之樂殆亦三生石上有未了緣耶還請質之個中

▲寥簾一笑●

星期夕承友人水共君之約至邊逛於東瀛仙館友朋識者爲桃紅也寥簾一笑百媚橫生而如出水芙蓉身似迎風楊柳至談吐之風雅應酬之周到尤非筆墨所能形容水共君何修豔福得此尤物眞個合我消魂

▲兩金寶一薰一蕕●

余去奉久矣日昨由寬之誥寓居旅館適有故友日月君四維君見訪備甫重逢備極歡樂嗣約作狎邪遊始納涼於萬泉河上繼訪豔於平康巷中途入榮陞部先遇日月君所識之大金寶粧閣該校書性情豪爽應酬周到工賓腔善談諸彼一發言座客閧堂假此可人何福消受次入四維君結識之小金寶室見該妓垂頭喪氣默坐無言度其神形別有懷抱詳細偵詢始知淫伶小寶義爲趙玉環所覇該妓氣忿不過以致想恨成疾無怪各報屢載其臭史如見齊小白無分客友一律俛試雲雨寄語該妓速早自悔倘再怙惡不悛恐無爾瞰飯地也

▲美人風度信翩々●

不問花事瞬已匝月昨値黃昏時分悶坐小樓情思極無聊賴正擬乘風步月消我岑寂適聞樓上電鈴鏘鏘作響余傾耳而聽之係是誰君以殖邊專使見召也遂即匆々下車逕入龍雲閣由青鳥使引入金花室內余友是誰君已在座時未幾金花校書翩然至前端莊流麗洵勾欄中之錚々有聲者籍隸揚州勝地年屆學士登瀛觀其眉目則如隱隱春山盈盈秋水玩其手足則如茅笋削玉蓮辦鈎金聽其言語則如乳燕喚晴流鶯唱曉至於應酬一層純從揣摩簡練得來尤擅勝場若推爲花部外交總長想走馬章臺諸人未有不一致贊成者余遂口占一聯云金釵欲醉神仙侶花燭爭誇姊妹行可否用賀書贈願與天下有情人一競正而商榷焉

▲個中翹楚●（通化）

星期日公務稍暇悶坐無聊有二三友人邀逛平康欣然從之至北里三寶書館茶話多時始悉該校書三寶蘇產也年方二九貌亦中姿而舉趾大方應酬周到談吐風雅雖未曾多讀詩書然亦粗識文義見其粧閣雅潔書籍報張堆案頭以慰該妓之變假初留者詢其原由因改革以後伊將頭髮剪除大有雄飛之想則其態度之淸高已即此可見至淸平曲調無不工韻可謂青樓中之佼々者也走馬章台有與該校書相識者定必知予言之不謬

戲界消息

▲浮生譚劇●（一）

星期一同友人菊川入天桂部觀劇小桂英燒骨計出塲尙知加意演唱陽平關小叫天去黃忠似欠老到唐永長去曹操態度頗合王洪林演洪洋洞唱工圓熟做派精細無怪喝采之聲幾乎耳膜震破玉虎壁處月鈴去駡娘子金玉仙去王娟娟小李芬去王秀蓮背無斑可指星期二又至該部小叫天之一捧雪不過對付而已小菊芬之高三上坟頗有興味金玉仙桑三貴不支不離的是可觀唐月鈴牧羊圈聲音頗淸亮雖欠圓到耳末爲劍蜂山王洪林去邱成龍描摹出英雄之態度自不多觀唐永長去焦振遠是該伶出色之作

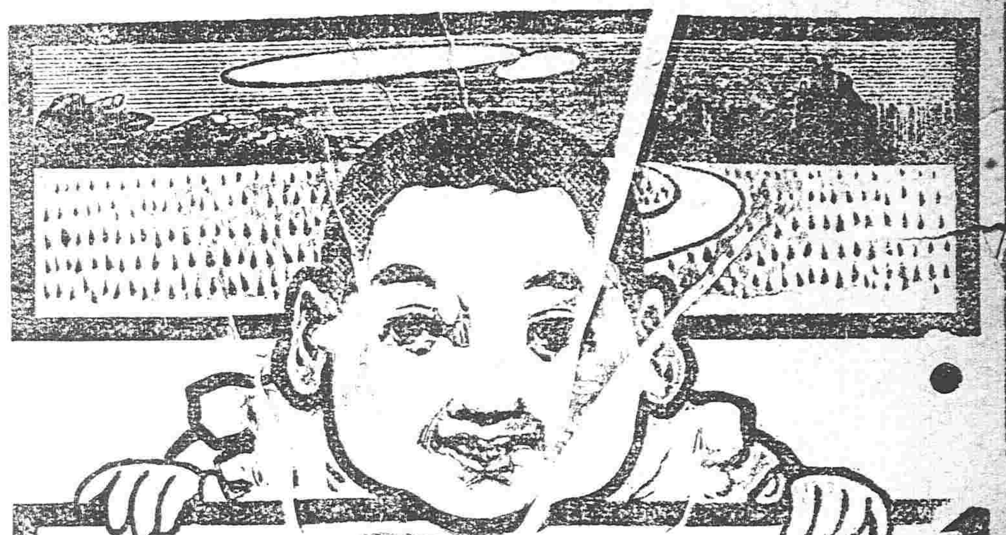

香皂界之大革命

革命因何而起乎 蓋以人心腐敗生出種種弊端人盡瀕於厄運始醉心他國之優美以衡之惡劣然自己知其惡劣而不改良者歸於失敗誠不待言若知改勝他之

新都之花香皂

與他比較之自能改其惡劣之處生出一種特色以供給顧客其最優之點爲品質優美價格低廉 香氣馥郁永留肌膚使用耐久各項方面均無不佳良也

到所設有代賣所

大律師李雲興來奉已在高等審判廳登錄往所在鼓樓北三道灣胡同電話三百三十七號如有委托事件可向該所接洽可也

俄商秋林洋行

啓者本行由哈爾濱分設在奉天鼓樓北大街路東有年零售批發並指期定貨均可隨意今特由本國運到各種頂上毛氈毛呢大哈拉青口絨斜文布哈機布色印花布合子布地漆布及各種食物各色洋酒頂上香濱草地圖白蘭地飯閣應用物品無一不備新到眞正美人牙粉羅過香皂雜色香皂各樣香水蜜油洗臉具五金鐵器開槳犁杖裁縫機器木匠應用器具廚房木鉄傢具留聲機千里鏡西式皮靴皮鞋並有頂上小呂宋之蔴皮底皮漆皮套靴雜色漆油各種紙煙各樣磁器花素茶呼杯盤一概俱全其餘雜種貨物不及備載仰祈中外紳商加備垂靑一切價目無不格外克己恐未週知特此告佈

中國電話二百九十二號

●長春 大連 分行出售 養腎內補丸 總行奉天延壽堂

日商安東銀行

中華電話七十一號 日本電話四十六番

啓者本行由市塲分設安東縣右堂前街凡有期限存欵到期請將小簿圖章帶到本行即換現存欵者本行即交支票小簿一本預定倘到期後存戶不來領取則以後利息仍照浮存辦理本行支票小簿較現欵極爲省事對於緊要商家尤爲便利謹將存欵章程列左

長期存欵 金一年八厘五 六個月八厘 三個月七厘五 小洋一年五厘六個月四厘 三個月三厘

浮存存欵 金壹百圓每日付一分三厘 小洋壹百圓每日付一分五厘

零星存欵 金壹百圓每日付一分八厘 小洋壹百圓每日付一分六厘

浮存設此分行周轉地面起見如有商號與人名借用本行者欵之大小期之長短因商人名上中下利息奈難劃一未便議定以及抵押銀洋金票貨物等本行另有淸單小簿利息註明所有往來交易事宜請駕臨本行秘密商議以周到爲宗旨恐未週知特此登報聲明

安東銀行謹白

萃華新金銀樓

本號開設奉天城內銅行西銀行胡同座北向南樓房門面五間開張有年物美價廉久蒙各界諸君惠顧今本樓特由名省聘請優等名師研究五時式花卉各種首飾盃盤器皿無不精巧專造足色赤金代寳手鐲表練子各色手飾民活一概俱全保管實足工資格外克己已售飾回換不拆不扣童叟婦女無欺諸君賜顧者留子請認本樓金字牌匾無悞

中國電話六百二十三號

本樓謹啓

力量

司各脫乳白鰵魚肝油係補人身體使人爽快無上之妙品服之則肌骨腦筋交受其益自能强固而有力量

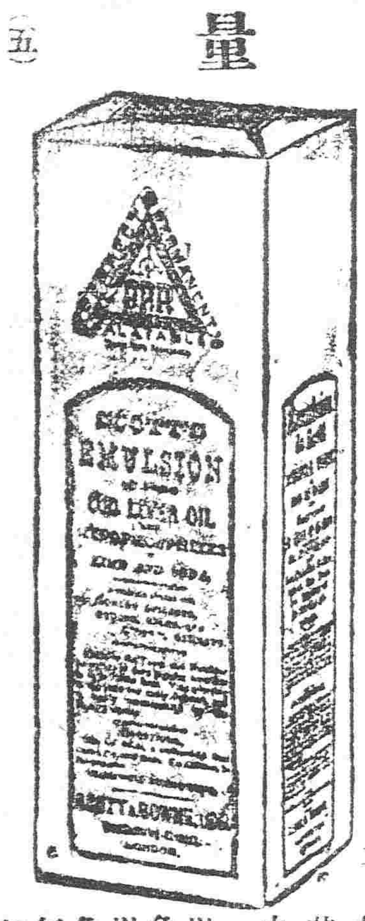

假冒之鰵肝油不如遠甚

司各脫係三十八年前原製之補身妙品他家皆屬後進五洲各國良醫以數千計者莫不交口稱贊勸人購服謂無論老少服之均有裨益其眞能補人夫亦大可見矣 以上係司各脫魚肝油封面圖以下係漁父負魚之商標無上下二圖者即係假冒

司各脫乳白鰵魚肝油 最能治人疲軟補人元氣至於咳嗽傷風則更著手成春無庸贅論矣

各處藥房俱有寄售 商標

白送小本書 倘蒙立函索照寄即中有書圖畫閱之極爲有趣者請新來信只須書明此報及購藥之鋪名見某報紙之告白云云郵寄上海四川路五十三號司各脫洋行

常服司各脫乳白鰵魚肝油始能健壯

奉天經理處 德亨洋行

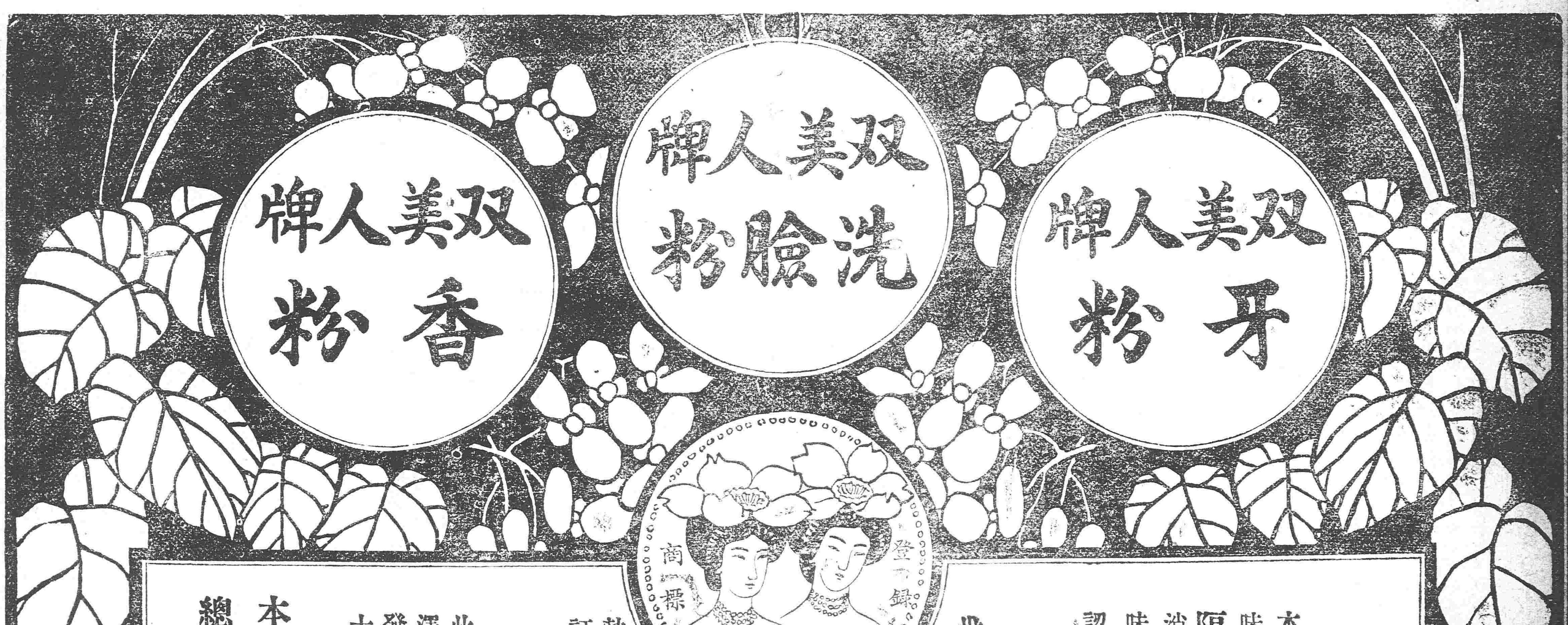

●牙粉

本牙粉經醫士所方加配良葯其氣味之淸香固與別家牙粉有天淵之隔其功用顯著所有遠年牙患立可消除常用本牙粉者其口有芝蘭之味其牙有氷雪之形但願購買者必認明双美人牌勿悞

●洗臉粉

世上男女自嘆其容貌醜陋者實不少矣此則人生最大之遺憾也而均皆屬不知本洗臉粉靈驗卓偉能轉醜成美凡欲艶姿嬌態者方用本洗臉粉立刻除去醜貌美貌横生鮮兮如花溫乎如瑩五色並馳不可殫形加之其芳香馥郁薰風勃勃交際塲裏不可缺者也請試購用証言不謬

●香粉

此粉抹擦顏面能發光增艶皮膚潤澤無留油氣芳香馥郁襲人容彩喚發誠可稱化粧之佳品凤中歐諸女士嘉意譽讃請賜顧切盼茲佈

本舖 日本 中山太陽堂

總經理 奉天 大阪洋行 寺庄洋行